

Informační noviny občanů statutárního města Brna
Prosinec 2012 | Ročník 8 | www.brno.cz



Drak opět visí v průjezdu radnice

■ Očištěný, s původním zabarvením a se zakonzervovanou kůží, opravenou tlamou i novými zuby. Takto se legendární brněnský drak, jeden ze symbolů Brna, 19. listopadu vrátil do průjezdu Staré radnice. „Jeho úkolem bude opět shlížet na všechny kolemjdoucí a připomínat dávnou minulost města Brna,“ uvedl primátor Roman Onderka. Drak přečkal většinu letošního roku v Moravském zemském muzeu, kde byl kompletně zreštaurován. Do muzea byl přenesen kvůli rekonstrukci Staré radnice, která probíhá od ledna a její nejdůležitější částí je statické zajištění objektu. Na věž mohou návštěvníci znovu vystoupit už od počátku prosince a znovuotevření celé Staré radnice se dočkají 17. prosince. (had), foto: M. Schmerková

Parky na Kolišti procházejí přeměnou

Moravské náměstí v současnosti nabízí kolemjdoucím nezvyklý pohled: socha rudoarmějce zmizela, prostranství kolem památníku je rozkopané, pracují zde dělníci. Jde o dočasný stav, nedávno zde totiž začala celková rekonstrukce parku i pomníku a podobně bude obnoven i blízký park u Janáčkova divadla. Obojí bude dokončeno v srpnu příštího roku.

V minulých 12 letech už město revitalizovalo parky Špilberk, Wilsonův les, Tyršův sad, Denisovy sady a část Koliště, na což vynaložilo přes 200 milionů korun. Ve dvou dalších parcích na Kolišti půjde o investici 50 milionů. „Budou provedeny sadové úpravy, některé dřeviny se odstraní, jiné dosadí. Vznikne i nové stromořadí jerlínů v obvodovém chodníku kolem pomníku rudoarmějce,“ informoval mluvčí radnice Brno-střed Roman Burián. Socha frontového vojína se po restaurátorském ošetření vrátí na své místo na jaře, před výročím osvobození města Brna.

V parku u Janáčkova divadla vzniknou dvě zpevněná místa s hemími prvky pro děti, opraví se plastiky a fontánky, další fontána přibude. Hlavní cesta bude rozdělena na části pro cyklisty a pro pěší. Všechny chodníky a trávníky budou obnoveny, přibude i nový městský mobiliář. (šef)

BRNO V POHYBU

Budou se i Brňané scházet „u koně“?



■ Vítězný návrh Jaroslava Róny podle poroty pracuje jak s tradičním žánrem jezdeckého pomníku, tak se současným výtvarným tvaroslovím. Foto: MMB

Už příští rok by mohla dotvořit konečnou podobu nedávno opraveného Moravského náměstí jezdecká socha symbolizující Odvahu – jednu ze čtyř platónských ctností, jimiž má město a jeho správa oplývat. Alegorie Spravedlnosti, Mírnosti a Prozřetivosti již náměstí upravené podle návrhu architekta Petra Hruší zdobí od roku 2010.

Letos v polovině listopadu vyhlásilo vedení města výsledky druhé soutěže (vítězný návrh z první soutěže v roce 2009 nebyl schválen k realizaci) na ztvárnění Odvahy a jako vítězný vybralo návrh malíře a sochaře Jaroslava Róny.

Socha rytíře na koni představující odvážného moravského markraběte a římského krále Jošta Lucemburského, jenž je pohřben v kostele sv. Tomáše na náměstí, je pojata netradičně a moderně. Zvláště naddimenzovaná délka nohou koně má dílu dodat dynamiku a nechat divákům prostor pro imaginaci. Ti uměnílovní si možná vzpomenou i na slavné Dalího obrazy. Plastika bude navíc vyrůstat přímo z dlažby, takže ji od pozorovatele nebude oddělovat „neosobní“ podstavec.

Do soutěže bylo přihlášeno 21 návrhů, dva z nich však nesplnily podmínky zadání, proto jich porota nakonec hodnotila 19. Svůj názor na ně mohli v anketě vyjádřit také sami Brňané, neboť modely byly – bez udání jmen autorů – vystaveny na přelomu října a listopadu na Staré radnici.

Realizace Rónovy bronzové sochy, která je také poctou jedné z nejvýznamnějších historických osobností Brna, by měla stát necelých sedm milionů korun, půldruhého milionu by mělo jít z veřejné sbírky.

Markéta Žáková

Orlí a okolí: kompletně hotovo

Nejen Orlí ulice, ale také Novobranská a Měniná byly koncem října slavnostně otevřeny po celkové rekonstrukci. Ta trvala sedm měsíců, stála městskou pokladnu 31,5 milionu korun a díky ní se okolí Měniné brány změnilo v pěkně upravené místo, kudy je radost procházet.

Velká část investovaných peněz je skryta pod zemí: stavbaři museli totiž zrekonstruovat 418 metrů kanalizace a 383 metrů vodovodů, obojí bylo staré i přes sto let a ve velmi špatném stavu. Místa pod Měninou bránou byla opravována pomocí štol. Další práce se týkaly opravy a zabezpečení inženýrských sítí.

Chodci i řidiči nejvíce ocení novou zámkovou dlažbu na chodnících, vozovkách a parkovacích místech; celková plocha těchto opravených povrchů přesáhla 5600 m². Nejbližší okolí Měniné brány je zpevněno kamennou dlažbou. Prostor všech tří ulic byl také opatřen novými lavičkami, koši na odpady a zelení.

„Dnes už v centru města převažují rekonstruované chodníky a komunikace nad těmi, které ještě musíme dodělat,“ komentoval stav brněnský primátor Roman Onderka. „Centrum se pomalu, ale jistě stává místem pro lidi, a ne pro zaparkovaná auta,“ dodává.

Do oprav ulic a náměstí historického jádra investuje město každoročně značné prostředky. Připomeňme rekonstrukci Jošovy ulice: část od Moravského po Komenského náměstí byla dokončena v roce 2010 (v ceně 189 milionů korun), část od Komenského náměstí po Údolní v roce 2011 (157 milionů), Moravské náměstí včetně části Běhounské ulice pak stálo 158 milionů korun. Velkou investicí představovala i oprava Husovy ulice v roce 2009 (235 milionů). Desítky milionů korun pak stála oprava ulice Josefské, Běhounské a prostoru před obchodním domem Centrum na Kobližné a přes 50 milionů si vyžádala rekonstrukce Rašínovy ulice v roce 2008.

Kateřina Šejčíková

AKTUÁLNĚ



Na Vídeňské našli pozůstatky rotundy

Archeologové zkoumající pozemek při Vídeňské ulici, na němž se bude stavět bytový komplex, objevili kromě pohřebiště s asi 300 hroby i základy dosud neznámé rotundy.

„Vnitřní rozměr rotundy je 6,2 metru. Podobná stavba je na území Brna známa jediná, a to rotunda Panny Marie na Starém Brně při klášteře cisterciáků,“ informoval archeolog David Merta. Zmíněná rotunda Panny Marie vznikla v 11. století a její pozůstatky odhalil rovněž výzkum archeologů. Podobnou stavbou stejného stáří je také známá rotunda sv. Kateřiny ve Znojme.

Archeologové zatím nezjistili, komu byla nalezená rotunda zasvěcena ani proč brzy zanikla. Jde o jeden z nejvýznamnějších archeologických nálezů, které se vážou k počátkům naší státnosti. Zároveň jde o velmi významnou, ne-li nejdůležitější sakrální architekturu dokreslující nejstarší dějiny Brna.

(šef), foto: Archaia Brno

UVNITŘ LISTU



Centrum opět provoní vánoční trhy

2



Rekonstrukce parku pod Špilberkem je u konce

4



Jak se město Brno letos proměnilo?

12-13

Nedostali jste noviny Brněnský Metropolitan do své schránky? Volejte tel.: 224 816 821!

SLOVO PRIMÁTORA



ROMAN ONDERKA
primátor města Brna (ČSSD)

Jak se letos město proměnilo

V lednu 2009 jsem na tomto místě napsal, že Brno hodlá naprosto jinak organizovat ve svém centru vánoční trhy. Z hokynářského jarmarku s nabídkou všeho chutného se měly stát trhy, ze kterých by vyzařovala vánoční atmosféra a kam by lidé rádi zavítali. Poprvé se uskutečnily v nové podobě před třemi lety a je na vás, abyste posoudili, zda se jedná o obrát dobrym směrem.

Je prosinec a řada z nás začne či již začala bilancovat končící rok. I já jako brněnský patriot bych rád upozornil na několik dokončených projektů.

V březnu byla slavnostně otevřena vila Tugendhat, pozoruhodné dílo moderní funkcionalistické architektury. Po dvouleté citlivé rekonstrukci dostala podobu z doby svého vzniku, tedy z roku 1930.

Začátkem března se také z průchodu Staré radnice odstěhoval symbol města, brněnský drak, aby se na své původní místo vrátil 19. listopadu. Důvodem bylo, že i Stará radnice letos podstoupila rozsáhlou rekonstrukci. A v červnu byla zpřístupněna další část brněnského podzemí, a to Kostnice u svatého Jakuba.

Dovolte mi ještě poznámku k dopravě a rekonstrukci ulic. Koncem léta začal veřejnosti sloužit Královopolský tunel jako součást velkého městského okruhu. Na akci financované převážně státem se podílelo menším dílem i Brno. Od října projedeme opravenou Pionýrskou a proměnou prošlo i okolí Měnské brány.

V březnu jsme v Bystrci otevřeli nové dětské centrum rodinného typu Chovánek a v srpnu v Žebětíně novou školu. Více se o proměnách města v roce 2012 můžete dočíst na stranách 12 a 13 tohoto čísla Brněnského Metropolitanu.

Přeji vám pohodové Vánoce a zdraví, optimismus a úspěchy v osobním i pracovním životě po celý rok 2013.

OTÁZKA PRO PRIMÁTORA

Chci vyjádřit silnou nespokojenost se zvýšením poplatku za svoz a zpracování odpadu. Opravdu je zapotřebí lépit díru v rozpočtu města tímto způsobem? Máme v Brně novou spalovnu, která umožňuje s odpadem zacházet ekonomicky a relativně ekologicky úsporně. Svoz odpadu ve městě již z principu musí být efektivnější než v dědinách. Zvyšování cen přitom je v Brně nejvýraznější. Jan Štátný

Poplatek za svoz a zpracování odpadu se skutečně od roku 2013 zvýší o 175 korun, což činí zhruba 14,50 měsíčně. Poplatek je v Brně prakticky stejný od roku 2002 do letoška, tedy deset let. A jeho zvýšení určitě není nejvýraznější – v Jihlavě zaplatí občané od příštího roku 700 korun a v Táboře radní schválili poplatek ve výši 720 korun. Co se týče spalovny, máte pravdu, že nové zařízení přináší téměř samá pozitiva – pyšní se nejmodernější technologií v zemi a dokáže z tepelné energie vyrobit elektřinu. Negativem je vysoká cena – provozovatel spalovny, společnost SAKO, bude splácet investiční úvěr až do roku 2019.

Další dotazy na primátora pište na adresu tis@brno.cz a nezapomeňte připojit své jméno.

Vánoce ozdobí i zářivý „úsměv“ brněnského draka

Ve městě, nad městem i pod městem, tam všude si letos Brňané a návštěvníci města mohou vychutnávat atmosféru letošních Vánoc.

Ta je o to příjemnější, že jejími spoluvůdci jsou i sami obyvatelé města. Už počtvrté si internetovým hlasováním vybrali vánoční strom, který se na náměstí Svobody slavnostně rozsvítil 30. listopadu. Zahájena byla i sbírka Českého červeného kříže a program, který organizuje Turistické informační centrum města Brna kromě náměstí také v Radnické ulici, na Staré radnici a tentokrát již ve třech částech brněnského podzemí.

Dobré ohlasy návštěvníků ovlivňují i podobu trhů na náměstí – s dřevěnými stánky s tradičním sortimentem, gastrostánky, betlémem Jiřího Halouzky, s živými zvířátky, vánoční zvoničkou, Ježíškovou poštou, vánočním expresem pro nejmenší děti či trubačem, který denně odtroubí konec mumraje.

Z pódia zní hudba všech žánrů v podání školních dětí i stylově rozmanitých hudebních skupin a prostřednictvím karaoke



Na Zelném rynku jsou vánoční trhy komornější. Foto: M. Schmerková

si tentokrát mohou zanotovat i návštěvníci. Bude se ovšem i tančit, soutěžit a hrát pohádkové divadlo a z hodinového stroje vypadne od 2. do 24. prosince vždy od 11 do 23 hodin 299 kuliček s motivem anděla. „Z předešlých akcí máme zkušenost, že lidé se »příležitostně kuličky« už nau-

čili dobře chytat. Věřím, že o Vánocích tak budeme mít téměř tři sta obdarovaných,“ uvedla ředitelka TIC Petra Kačírková.

Na svařák i na Zelňák

Lidé si mohou Brno prohlédnout i z nově zpevněné věže Staré radnice, po-

chválit drakoví jeho nový chrup, podívat se do klenotnice i Freskového sálu, pohrát si ve vánočních dílnách či sestoupit do hlubin podzemí, kde vedle prohlídkové trasy najdou v kulturně-společenské části Labyrintu pod Zelným trhem také víkendové trhy a v Mincmistrovském sklepečko s čerty, Mikuláše a anděly. Pouze prostory Kostnice u sv. Jakuba zůstanou z pietních důvodů v tradiční podobě.

Oblíbené ladovky pohádkové Vánoce na Zelňáku se stánky vonícími jídlem či tradičními materiály klasických vánočních výrobků připravila i letos radnice městské části Brno-střed. A v předvečer Štědrého dne vypuknou také 20. Vánoce na brněnské (Nové) radnici. Koncertem Big Bandu Gustava Bromy na náměstí Svobody a ohňostrojem na Nové radnici pak bude 23. prosince „předvánoční veselí 2012“ ukončeno.

Markéta Žáková

Více informací o vánočních programech najdete mimo jiné na adresách www.brnenskevanoce.cz, www.vanocenzelnaku.cz a www.vanocenaradnici.cz.

O adventu za vínem i do tanečních klubů

Vánoční Festival otevřených sklepů (8. a 9. prosince)

Nadace Partnerství organizuje 8. prosince od 10 do 20 hodin a 9. prosince od 10 do 15 hodin festival, který v Brně představí 33 vinařů z celé Moravy. Degustace budou probíhat nejen ve sklepech vinoték a vináren, ale i v soukromých sklepech, restauracích, Labyrintu pod Zelným trhem či špilberských kasematech. Brňané si mohou koupit vína i v dárkovém vánočním balení. Kromě možnosti osobního setkání s vinaři a ochutnávky tří stovek vín restaurace pro návštěvníky festivalu připraví gastronomické speciality vhodné ke snoubení vína a jídla. Podrobnosti najdete na webu www.otevrenesklepy.cz.

Red&White party (14. prosince)

Vánoční festival připravila i brněnská klubová scéna. 14. prosince se „party people“ mohou vydat do černo-bílé a zajít do vybraných brněnských klubů na Red&White X-mas Fest 2012. Mohou vyhrát v soutěži o nejlepší vánoční outfit nebo hlasovat o nejlepší

Red&White party roku. Pro více informací sledujte web www.centrumbrna.cz.

Pro váš úsměv (14. a 15. prosince)

Liga vozíčkářů zve 14. prosince od 10 do 18 hodin a 15. prosince od 10 do 16 hodin na rektorát VUT v Antonínské 1. Na stáncích chráněných dílen nebudou chybět vánoční ozdoby, šperky a dárky pro všechny věkové kategorie. Postižené jistě zaujmou besedy s odborníky ze sociální oblasti nebo výstava kompenzačních pomůcek. Na pódium zazní písničky v podání klientů sociálních zařízení, zhlédnout bude možné i krátké filmy a výstavu nejlepších fotografií 17. ročníku fotosoutěže Život nejen na kolech. Atmosféru doladí vonavý punč, prodej vánočních stromků v květináči nebo soutěž o nejlepší cukroví.

Výstava minerálů (15. prosince)

Turistické informační centrum města Brna zve 15. prosince od 9 do 16 hodin na Starou radnici na sedmou Vánoční prodejní výstavu minerálů, léčivých kamenů, fosilií, přírodnin, bytových doplňků a šperků. Ta může být dobrou příležitostí

pro vánoční nákup přírodnin, navíc se koná v prostorách, které se otevírají návštěvníkům po téměř roční opravě.

Vánoční tvoření (prosinec)

Brněnské školské zařízení pro environmentální vzdělávání Lipka pořádá koncem

roku pro tvořivé děti i dospělé různé dílny s vánoční tematikou. Například 6. prosince si mohou vyrobit dárkové tašky a dekorace, 7. prosince vlastnoruční dárek, 13. prosince rychlé a netradiční cukroví z biosurovin. Úplný přehled najdete na webových stránkách www.lipka.cz. (ZUG)



Festival otevřených sklepů nabídne degustace moravských vín i možnost koupit kvalitní tekutý vánoční dárek. Foto: Nadace Partnerství

JAK TO VIDÍ RADNÍ A ZASTUPITELÉ



JOSEF HALUZA
člen
Zastupitelstva
města Brna
(ČSSD)

Na jih za sportem i na dvorek za zvířátky

Vedení města Brna v průběhu jedineho roku udělalo velký krok k rozšíření sítě cyklostezek na území města.

Slavnostním přestřizem pásky byla 23. října otevřena cyklostezka Renneská – Kšírova, která spojuje městské části Brno-střed a Brno-jih. Měří 1663 metrů a stála 14,7 milionu korun.

Je napojena na cyklostezku Kšírova – Sokolova o délce 1077 metrů (s náklady ve výši 17,4 milionu korun), která byla dokončena v listopadu loňského roku. Součástí této investice byla i výstavba bermu u řeky Svratky, která zvýšila kapacitu koryta řeky při zvýšeném průtoku vody. A konečně, v návaznosti na tuto stavbu proběhla i výstavba cyklostezky K nábřeží o délce 243 metrů za 3 miliony korun. Samozřejmostí je instalace veřejného osvětlení po celé délce stezky.



Během jednoho roku tak vznikly téměř tři kilometry cyklostezek po pravém břehu řeky Svratky. Je to první úsek podél této řeky, kde cyklostezky vedou po obou březích. Součástí této části sítě cyklostezek je i smysluplné napojení na dříve postavenou lávku přes řeku u Spielberk Office Centre.

Zmíněný úsek podél Svratky bude plnit nejen rekreační, ale i dopravní účel. Po cestě je možno se zastavit u Jižanského dvorku, kde byl 31. října pokřtěn pár klokanů Skippy a Viki, kteří přibýli k oslíkům, poníkovi, ovečkám, kozám, rodině daňků, prasátkům a dalším zvířátkům. A lze tudy přijet ke sportovní-rekreačnímu areálu na ulici Hněvkovského. Zároveň cyklostezka poslouží k dopravě do firem sídlících na ulici Kšírově.

Věřím, že i přes tíživou finanční situaci bude výstavba cyklostezek na území města Brna pokračovat i v následujících letech.



JIŘÍ ZORNÍK
člen
Zastupitelstva
města Brna
(ODS)

Cyklistická stezka Brno-Vídeň zije

Cykloturistika se od 90. let stala oblíbeným způsobem trávení volného času. Spojuje relaxační a sportovní aktivitu s návštěvou zajímavých míst. Jižní Morava drží krok s dobou a cykloturistika a cyklistika zde získaly vynikající zázemí.

Nejnámější je cyklistická stezka Brno-Vídeň o délce 130 km, z toho na území České republiky je 77 km. Historicky je jednou z nejstarších a nejlepe budovaných stezek na našem území. O rozvoj, propagaci a oživení této stezky se staralo sdružení Cyklistická stezka Brno-Vídeň, založené v roce 1996. Jeho pokračovatelem je od roku 2005 dobrovolný svazek obcí Cyklistická stezka Brno-Vídeň, který sdružuje 22 obcí podél české části cyklistické trasy z Brna do Vídně, a to mezi Brnem a hraniční obcí Hevlín. V Česku vede trasa převážně po dálkové cyklistické stezce č. 4 (z Brna do

Hevlína po Jantarové stezce). V Rakousku vede po mezinárodní dálkové trase Eurovelo č. 5 do Mistelbachu, poté po Eurovelo č. 9. A před Vídní se napojuje na Dunajskou stezku.

Vzhledem k tomu, že trasa v Česku je částečně vedena po komunikacích či silnicích nižší třídy, řešíme dostavbu tak, aby byla zajištěna bezpečnost vytvářených zvláště exponovaných úseků. Do 1. etapy dostavby bylo zařazeno 13 úseků na 9 katastrech obcí s celkovými náklady téměř 32 milionů korun. Na projekt se podařilo získat dotační podporu 28 milionů od Evropské unie (85 %), státu a Jiho-moravského kraje. Na některé výdaje poskytly finanční příspěvek místně příslušné členské obce, a to v celkové výši cca 6 milionů korun.

Stavba jednotlivých úseků byla zahájena v roce 2011 a dokončena v 1. pololetí letošního roku. Na území města Brna byl zrekonstruován úsek v Chrlících za 1,1 milionu. Zejména pro Brňáky tak zlepšíme návaznost stezky na síť cyklostezek budovaných na území města Brna. Na cyklotrasu z Brna do Hevlína se totiž z jihomoravské metropole vydává celoročně nejvyšší počet cykloturistů – při příznivém počasí až 7 tisíc za víkend.

Neskončíme ale u první etapy. Již připravujeme projekty pro zvýšení bezpečnosti dalších úseků.



Osobní bankrot profesionálně!

zelená linka
800 401 000

nebo pošli SMS ve tvaru **PRIJMENI JMENO PSC MOBIL** na číslo 773 834 620
www.oddluzovacicentrum.cz

MetLife®



Odstartujte svou kariéru pod křídly silné mezinárodní společnosti, která vstupuje na český trh.

OBCHODNÍ MANAŽER

Nabízíme:

- atraktivní bonusy a benefity
- podpora společnosti – příspěvek na notebook a osobní automobil
- systém vzdělávání hrazený společností
- zázemí kanceláře – telefon, internet

CV zasílejte na e-mail: brno@metlife.cz

© 2012 METLIFE, INC. PEANUTS © 2012 Peanuts Worldwide

YAMATO - The Drummers of Japan - 20th Anniversary World tour 2013



YAMATO

ROJYOH

THE BEAT ON THE ROAD!!

25. března 2013 BRNO Janáčkovo divadlo | 20:00

www.pragokonzert.com



LIFTCOMP a.s.

VÝTAHY – PLOŠINY

KOMPLEXNÍ ČINNOST V OBLASTI ZDVIHACÍCH ZAŘÍZENÍ

Jistota na vaší cestě vzhůru

REKONSTRUKCE VÝTAHŮ V BRNĚ A OKOLÍ

- Výroba, montáž, servis, prodej
- 20 let zkušeností
- Energeticky úsporné výtahy

Brno, Holandská 878/2, Tel.: 537 022 535, liftcomp@liftcomp.cz www.liftcomp.cz

Bližší informace o inzerci vám podají:

<p>Alena Bohatová regionální vedoucí obchodu Morava tel.: 734 580 060 alena.bohatova@ceskydomov.cz</p>	<p>Hana Krejčová řídící lokální manažer Brno tel.: 734 580 086 hana.krejцова@ceskydomov.cz</p>	<p>Karel Marek manažer inzerce tel.: 606 740 730 karel.marek@ceskydomov.cz</p>
--	---	---

VELRYBA® veškeré zboží za polovic

LEVNĚ OBLÉKNE CELOU VAŠI RODINU

TRENKOSLIPY
VELIKOST M-XXL

CENA PO SLEVĚ **19 Kč**

BAVLNĚNÉ POVLEČENÍ

CENA PO SLEVĚ **99 Kč**

DĚTSKÉ PUNČOCHÁČE
VELIKOST 68-164

CENA PO SLEVĚ **19 Kč**

sleva -50% na všechno

VONNÉ SVÍČKY

CENA PO SLEVĚ **39 Kč**

DĚTSKÉ PYŽAMO

CENA PO SLEVĚ **69 Kč**

STREČOVÉ RUKAVICE

CENA PO SLEVĚ **4,90 Kč**

PLYŠOVÝ MEDVÍDEK

CENA PO SLEVĚ **39 Kč**

Zelný trh 250, Brno • vánoční otevírací doba: po-pá 8-19, so 8-17, ne 8-16 **A dalších 1000 druhů zboží za výprodejové ceny.**
NC KROKODÝL – 1. PATRO Každý týden nové zboží!!! Platí do vyprodání zásob.

Česká koruna slaví. Například výstavou

České koruně bude příští rok dvacet let. Česká národní banka k tomuto výročí připravila interaktivní výstavu, na které se návštěvníci promění v centrální bankéře a doslova vlastníma rukama si vyzkoušejí, jak centrální banka už od roku 1993 dennodenně chrání českou korunu.

Po Ostravě bude tato výstava v Brně k vidění od 11. prosince až do 4. ledna 2013 v Dietrichsteinském paláci na Zelném trhu. Rozhodně tu neplatí, že dotýkat se exponátů není povoleno, právě naopak. V pěti počítačových hrách „centrální bankéři“ řídí peněžní oběh, brání finanční trh a dohlíží na jeho plynulý chod, drží v potřebných mezích inflaci a zvyšují bezpečnost bankovek. Aby hry nebyly jenom záladné, ale hlavně vzdělávací, mají hráči k dispozici nápovědu ve formě informačních panelů, na nichž se dozvědí více o tom, jak ve skutečnosti chrání korunu Česká národní banka. Na aktivní návštěvníky čeká na konci hry odměna v podobě milionu korun v rozdracovaných bankovkách.

Pro školní družstva připravila banka také velkou týmovou hru o exkurzi do výroby českých mincí v České mincovně. Výlet si užije ta školní třída, která v hrách získá nejvyšší počet bodů. Body na svá týmová konta mohou žáci a jejich učitelé přičítat nejenom hraním her na výstavě, ale i na webu www.chranimekorunu.cz.

Zároveň si Česká národní banka pro užší spolupráci vybrala brněnskou Základní školu Bakalovo nábreží. Ta získala aktivní prezentaci přímo ve škole, při níž se žáci zábavnou a neotřelou formou dozvědí, jak národní banka pečuje o peněžní oběh a stabilitu finančního systému v České republice či dohlíží na finanční trh. Do prezentace se zapojí i Policie České republiky, která se spolu s ČNB podílí na fyzické ochraně české koruny tak, že chrání transporty hotovosti. *Dita Havlíčková*

Obětím násilí pomáhá i hudba

Období adventu a Vánoc je často příležitostí pomoci druhým, kteří měli v životě menší štěstí než my sami. Proč ale nepomáhat i poté? Jedním z vděčných příjemců může být brněnská nezisková organizace Persefona, která od roku 2007 poskytuje odborné poradenství obětem domácího násilí, sexuálního znásilnění a znásilnění i všem, kdo se těmto lidem snaží pomoci.

S činností sdružení se budou moci seznámit posluchači novoročního koncertu Moravského klavírního tria, které vystoupí 1. ledna 2013 od 17 hodin v Besedním domě. Zazní světoznámé árie, mimo jiné i Nessun Dorma z Pucciniho opery Turandot, kterou proslavil v roce 1990 Luciano Pavarotti, když ji nazpíval jako znělku mistrovství světa ve fotbale. Hosty budou operní sólisté – sopránistka Národního divadla Brno Martina Králíková a jeden z našich nejžádanějších tenoristů, sólista Národního divadla Praha a Státní operety v Drážďanech Richard Samek. Stokoruna z prodeje každé vstupenky půjde na podporu právě občanského sdružení Persefona.

Na Persefonu se mohou obrátit ženy i muži starší 18 let. Nejčastěji se poradkyň setkávají s dotazy typu Kamarádka se mi svěřila, že je obětí, ale dál už to nechce řešit – jak jí mám pomoci? nebo Od sousedů často slyším křik, ale nevím, co s tím – jedná se o nemocného starého pána a dcera se o něj stará jako opatrovnice. S oběťmi Persefona například řeší, jak bezpečně odejít od agresora.

Sociální, právní a psychosociální poradenství je poskytováno bezplatně a v případě potřeby i anonymně. V rámci komplexního přístupu k problematice domácího a sexuálního násilí poskytuje organizace pomoc i agresorům formou zprostředkování bezplatné terapie.

Více informací najdete na www.persefona.cz. *(zug)*

Ochrnutí může být výzva. Ne konečná



■ Účastníci prvního setkání pracovního týmu projektu Výzev se nebojíme hovořili hlavně o možnostech a překážkách zaměstnávání postižených. Foto: ParaCENTRUM Fenix

Jen v České republice ročně autohavárie, pád z výšky nebo nešťastný skok do vody poškodí míchu či páteř 200 až 250 lidí. Zlepšit životní podmínky těchto lidí, zařadit je do aktivního života včetně pracovního uplatnění – to je cíl projektu Výzev se nebojíme.

Ve dnech 17.–19. října se v Brně setkali zástupci z Dánska, Nizozemska, Slovinska, Slovenska a Česka z organizací, které pomáhají lidem po úrazu páteře s poruchou hybnosti.

Jejich návštěva byla prvním setkáním pracovního týmu projektu Výzev se nebojíme, který je realizován za podpory evropských fondů. Zahraniční hosté společně s brněnským občanským sdružením ParaCENTRUM Fenix začali pracovat na tvorbě Koncepce pro zvýšení zaměstnanosti osob na vozíku.

Na programu byla i návštěva Fakultní nemocnice Brno v Bohunicích, kde se všichni seznámili se zdravotnickým zázemím, které v současnosti lidem se

závažným poraněním páteře nemocnici může poskytnout.

Účastníci prvního setkání se zaměřili zejména na řešení metodiky sběru a vyhodnocování dat potřebných k nastavení postupů při řešení problematiky zaměstnávání lidí, kteří se po úrazu páteře ocitli na vozíku. Nové postupy čerpající i ze zahraničních zkušeností se zaměřují mimo jiné na diskriminační názory zaměstnavatelů, týkající se zaměstnávání osob na vozíku. Do dotazníkového šetření bude v České republice zapojeno 150 osob, v zahraničí pak 80 a každá ze zúčastněných zemí zpracuje jeden příběh klienta dokumentující návrat do aktivního života.

Česko v projektu zastupuje právě ParaCENTRUM Fenix. Organizace denně pomáhá lidem, kterým se během vteřiny svět obrátil vzhůru nohama. Sdružení znovu dodává odvahu a do života vrací ty, kteří utrpěli úraz páteře a ocitli se na vozíku. Jedná se o lidi, kteří vykonávali různé pracovní pozice a najednou čelili bariérám, které ještě před okamžikem pro ně byly nevyznamné. *(had)*

Ptáčkobody: pro ptáky zobání, pro lidi poznání

K velké revitalizaci Wilsonova lesa, financované i městem Brnem, přispělo svou troškou také Občanské sdružení Masarykova čtvrt. Na konci října zde slavnostně pokřtilo dva tzv. Ptáčkobody.

Jedná se o nový projekt, který by sdružení rádo zopakovalo i na jiných místech této čtvrti. Spočívá v nainstalování několika různých speciálně zhotovených budek (včetně těch pro netopýry) a krmítek na jedno místo.

Díky tomu tu opeřenci najdou nové příbytky a Brňané lepší možnost pozorovat létající ptáky, případně jim při procházkách lesoparkem mohou pomáhat doplňováním krmítek.

Křest neproběhl tradiční formou, tedy se šampaňským v ruce, nýbrž prvním nasypaním slunečnicových semínek. Děti velmi zaujala hra na ptačí hnízda s kostýmovanou sovou a kukačkou. Dospělí si prošli okolí s ornitologem a poslechli si povídky o místní létací fauně a komplexní revitalizaci celého lesoparku. Součástí akce byla také tematická výstava kreseb dětí ze ZŠ nám. Míru s náměty z ptačí říše a všichni účastníci dostali startovací dávkou „ptáčkozobu“ do krmítek.

Sdružení by si přálo, aby si doplňování krmítek v zimě vzali na starost místní obyvatelé. *Michal Závodský*
Občanské sdružení Masarykova čtvrt



■ Děti při křtu Ptáčkobodů ve Wilsonově lese zaujala hra na ptačí hnízda s kostýmovanou sovou a kukačkou. Foto: B. Němčík

Nezávislé bydlení: cesta k novému životu

Prvním čtyřem lidem s těžkým tělesným handicapem se splnilo přání bydlet ve svém soukromí a od listopadu začínají novou etapu svého života.

Opouštějí ústavní péči a zabydlují se ve dvou bezbariérových bytech v areálu univerzitního kampusu v Bohunicích. Dál budou potřebovat pomoc osobních asistentů, ale přece jen žijí samostatně, jak si přeje každý dospělý člověk.

Pilotní projekt „Nezávislé bydlení pro osoby s těžkým tělesným postiže-

ním v produktivním věku“ začal v Brně letos v listopadu a je podporován Jihomoravským krajem i Odborem sociální péče Magistrátu města Brna.

„Brněnské občanské sdružení Domov pro mne již dlouhou dobu usilovalo o otevření vlastního chráněného bydlení. Když se tento záměr nedařil, vznikla myšlenka nezávislého bydlení,“ přiblížil ředitel sdružení Libor Doležal. „Tato forma nás nebude tolik omezovat a pomůže nám lépe naplnit naše poslání: pomáháme lidem se

zdravotním postižením žít běžným způsobem života.“

Mezi tzv. chráněným a nezávislým bydlením je rozdíl: „Nezávislé bydlení je nový pojem. Jedná se o bydlení v podnájmu s osobní asistencí. Asistent pomáhá klientovi zejména při zvládnutí běžných úkonů péče o vlastní osobu – při jídle, při osobní hygieně, při zajišťování chodu domácnosti,“ vysvětlila Pavla Střechová ze sdružení Domov pro mne. „Chráněné bydlení je podobná služba, ale bez pomoci klientům při osobní hygieně.“

Nezávislé bydlení má stejnou výhodu jako chráněné bydlení – je provozováno v bytech v běžné zástavbě a nedochází zde tedy ke stigmatizaci ubytovaných jako např. v ústavcích, které jsou veřejně označeny a vždy je tam ubytováno větší počet uživatelů.

Cílem projektu je umožnit lidem s těžkým fyzickým postižením chodit do školy, zaměstnávat či stacionáře, navazovat sociální kontakty a účastnit se dění ve městě.

Kateřina Šeříčková

Park na Špilberku je teď konečně v plné kráse

Poslední úsek parku pod hradem Špilberkem prošel revitalizací a začátkem listopadu byl slavnostně otevřen veřejnosti.

Závěrečná část oprav se týkala severních a západních svahů kopce, tj. úbočí nad ulicemi Údolní, Gorazdovou, Úvozem a Pellicovou, a to včetně oblastí pod severními hradbami, kde se nachází glorieta a o něco níže odpočívadlo u pomníku starosty Christiana D' Elverta.

Rekonstrukční práce trvaly dva roky, město na ně vynaložilo téměř 80 milionů korun s využitím prostředků z evropských fondů. Revitalizovaná oblast má rozlohu 3,6 hektaru.

Veškerá zeleň zde byla odborně ošetřena, některé stromy byly odstraněny, jiné naopak dosazeny. Péče o zeleň byla dotažena do posledních detailů: odborníci například navrhli speciální travní směsi pro stinná nebo suchá stanoviště. Vhodná místa byla osázena půdopokryvnými dřevinami a trvalka-



■ Revitalizace parku Špilberk trvala dva roky a stála téměř 80 milionů korun. Foto: M. Schmerková

mi, výsadbou doplnily živé ploty i solitérní dřeviny.

Důležitým krokem bylo zajištění prudkých svahů před erozí – at už výsadbou

rostlin, použitím sítí či zpevněním dřevěnými palisádami. Současně byly opraveny nebo vytvořeny nové dlážděné cesty i cesty s mlatovým povrchem.

„Slibujeme, že se o park budeme dobře starat,“ prohlásil ředitel Veřejné zeleně města Brna Jozef Kasala jménem svých pracovníků při otevření opravené části parku a přečetl oslavné verše k počtu špilberských svahů. „Špilberk je skutečně okrasou města,“ řekla autorka projektu revitalizace parku Eva Damcová. „Těší mě, že se nám ho podařilo uchovat, nebo možná i vylepšit.“

Návštěvníci parku ocení i opravenou vyhlídku gloriety s kovovou orientační deskou a modelem hradu. O jednu terasu níž najdou bustu zakladatele parku starosty Christiana D' Elverta (původně z roku 1884), opět kompletně opravenou. Na odpočívadlech je možno posedět na nových lavičkách stejného typu jako v jiných částech parku, osvětlení respektuje typický špilberský design luceren.

Kateřina Šeříčková

www.brno.cz

Jak vznikala kuchyně...

Kuchyně je a byla v každé civilizaci místem především pro přípravu pokrmů, slouží ale i jako místo setkávání coby jídelna.

S rozvojem lidské kultury a techniky docházelo ke změnám i ve vzhledu kuchyně. Jak se tyto místnosti v různých dobách

(3.–6. stol.) v hliněné peci zvané kamado se topilo dřevem nebo uhlím a v díře nad ohněm byl vsazen kotlík, ve kterém se připravovala rýže a hlavní pokrmy. Podobně to vypadalo po celé období středověku, kdy otevřený oheň byl jedinou možností ohřevu jídla. Evropské kuchyně tak byly temné, zakouřené a špinavé od sazí

nosti. Středověké černé kuchyně tak zůstávaly běžné na venkovských statcích a u chudších lidí až do poloviny 20. století. Tyto domy často neměly ani komín, pouze jakýsi krb s dřevěným krytem, který sloužil i k uzení masa. Kouř, který pak pronikal celým domem, nejen ohříval horní patro, ale také chránil dřevo před napadením škůdci.

Průmyslové revoluce

Osmnácté století znamenalo obrovskou změnu i ve vzhledu kuchyní. Kotle nahradily železné trouby a sporáky, které mnohem lépe využívaly energii ohně, což usnadnilo tepelnou úpravu jídla. První sporák se objevil v roce 1740, sloužil však pouze k ohřívání jídla. Praktické využití sporáku nastalo až po roce 1800, první modely byly ale obrovské a určeny pro velké kuchyně. Až v roce 1834 byl patentován v USA sporák pro domácí použití a v následujících třiceti letech bylo prodáno přes 90 000 kusů. Díky plynofikaci měst vznikl i první plynový sporák, který byl v USA patentován v roce 1825, masového rozšíření se dočkal až po zavedení plynofikace do měst díky veřejnému osvětlení. Na začátku 20. století pak díky elektrifikaci mohli vzniknout i elektrický sporák, který začal vytlačovat plynové z trhu. Majetnější vrstva si začala vybavovat kuchyni v moderním stylu, kuchyně se přesouvají do přízemí. Pracují v nich sluhové. V domech s přípojkou na vodní síť se začínají objevovat první dřezy a celková čistota prostor se rychle zlepšuje.

Současnost

Ve druhé polovině 20. století se kuchyně stala místem pro

setkávání a v této části domu se odehrávala podstatná část rodinného života. Až na konci devadesátých let minulého století se společenským centrem domu stala kuchyň spojená s jídelnou či obývacím pokojem s televizí. Toto spojení umožnilo nejen moderní sporáky a digestoře, které pachy z vaření odvádějí pryč, ale i moderní design, díky kterému se kuchyň stala plnohodnotnou částí bytu a tvoří specifické místo v domě. A budoucnost? Tu vidí designéři v dotykovém nebo hlasovém ovládní všech kuchyňských spotřebičů, které budou zabudovány do stěn nebo ostrůvků a nebudou svým vzhledem rušit okolní prostor.



a částech světa vyvíjely, zkusíme přiblížit. První kuchyně byly vlastně jen místa kolem ohniště, kde se připravovalo jídlo, uprostřed obydlí – v jeskyni, ve stanu, v týpi a později v domě. Na otevřeném ohni se vařilo až do 18. století, změnila to až vědeckotechnická revoluce.

Antika

Ve starověkém Řecku byly budovy stavěny s centrálním prostorem, nádvořím. To sloužilo jako jídelna i jako kuchyně. Pokud byla kuchyně v budově, sousední místnost byla obvykle koupelna, aby bylo využito teplo z vaření pro vyhřívání obou místností. V antickém Římě pak bylo obvyklé, že malé domy neměly svojí vlastní kuchyni, ale ve městě existovaly velké veřejné kuchyně s přenosnými měděnými sporáky. Majetní obyvatelé měli poměrně dobře zařízenou výbavu kuchyně, která byla často oddělena od hlavního obydlí z důvodů znečištění kouřem, a v kuchyni zpravidla pracovali otroci.

Středověk

Jednoduchý středověký dům se skládal pouze z jedné místnosti a otevřený oheň byl pod nejvyšším bodem budovy. Kuchyně tak byla mezi vchodem a ohništěm, místo komínu měly přístřešky pouze díry ve střeše. Oheň sloužil jako zdroj světla i tepla pro celou budovu. Podobně to bylo po celém světě. První pece začali používat v Japonsku v období Kofun

– tady vzniklo pojmenování „černá kuchyně“. Takto to vypadalo ještě kolem 10.–12. století v evropských městských domech. V bohatých domácnostech se často přízemí používalo jako stáje, zatímco kuchyně byla v prvním podlaží. V hradech a kláštrech byly obytné a pracovní prostory odděleny. Kuchyně se někdy umísťovala do samostatné budovy, jenže pak už nemohla sloužit k vyhřívání obytných prostor. V některých hradech byla kuchyně uvnitř budovy určené pro obyvání, avšak sluhové byli přísně odděleni od šlechty. Měli například vlastní schodiště, aby mohli šlechtě nosit do horních pater jídlo.

Po vynálezu komína se ohniště přesunulo ke stěnám místnosti a začaly se stavět první krby z cihel a malty. Na vaření a ohřívání potravin se místo keramických nádob začaly používat měděné, železné nebo bronzové kotlíky. Ty byly zavěšeny na trojnožce nebo byly vloženy přímo na uhlíky. Otevřený oheň v kuchyni ale znamenal nebezpečí – způsobil třeba velký požár Londýna v roce 1666.

V pozdním středověku se kuchyně oddělovaly od obytných prostor a k jejich vytápění sloužila samostatná kamna. Prostory zbarvené kouřem a špínou z kuchyně se měnily ve výstavní prostory majitele domu vybavené prestižním nábytkem. Ve vyšších třídách se o vaření a roznášení jídla staralo služebnictvo, chudší domácnosti ale stále zůstávaly u modelu vše v jedné míst-



TLAČBABA
DESIGN S.R.O.
WWW.TLACBABA-INTERIERY.CZ



- komplexní řešení interierů
- kvalita – tradice – cenová dostupnost
- osobní přístup k zákazníkovi
- dodávka – montáž – servis

TLAČBABA s.r.o., Bohunická 55, BRNO 619 00
tel: +420 777 650 722 | skype: jtlačbaba

Vánoční hřejivý dárek od LAURENS

Laurens® 20% sleva na objednávky uzavřené do 20. prosince 2012

Zpřijemněte si domov designovými radiátory LAURENS.

Nabídka více než 60 modelů radiátorů Laurens lze rozdělit do 5 základních skupin mezi koupelňové, designové, top-design nebo unikátní, litinové retro a ocelové článkové radiátory. Přijďte si vybrat svůj radiátor do našeho studia na ul. Bubeníčkově 16, pomůžeme vám s výběrem, poradíme a poskytneme komplexní služby od zaměření, vypracování projektu, po instalaci radiátoru.





SLEVOVÝ KUPON

20% sleva na radiátory a ventily objednané do 20. 12. 2012 ve studiu Laurens Brno.

Prokažte se tímto kuponem a sleva je vaše.

Studio Laurens, Bubeníčkově 16, Brno-Židenice, otevřeno: po–pá 10–18 h, tel.: 539 030 840, www.laurens.cz





Dárek v hodnotě 499 Kč ke každé objednávce nad 3 000 Kč.



KASAHOUSE Prodejna Showroom
Nakupujte za internetové ceny.

www.kasa.cz | Navštivte naše prodejny KASAHOUSE.
841 800 800 | Heršpická 6, 639 00 Brno | PO-PÁ 9-19, SO-13





BONTIA

Podrobné informace o akci na www.kasa.cz/probihajici-kampane/

KRÁTCE

■ **Dopravní uzavírky už řidiče nepřekvapí.** O aktuálních dopravních omezeních v Brně a délce jejich trvání se mohou řidiči dozvědět z nových webových stránek www.uzavirky.brno.cz a www.brno.cz/uzavirky, které pro občany zpřístupnilo od 5. listopadu město Brno. Díky aplikaci si řidiči mohou dopředu promyslet trasu jízdy, aby se vyhnuli uzavřeným úsekům. Jsou zde zveřejněny dopravní informace z Národního dopravního informačního centra, dále informace o uzavírkách a zvláštním užívání komunikací zadávané na základě rozhodnutí silničních správních úřadů a také údaje o plánovaných výkopových pracích od Odboru technických sítí MMB. Další etapou v rozšiřování aplikace by mělo být doplnění aktuálních informací o průběhu jednotlivých staveb, např. kdy na místě probíhá technologická přestávka.

■ **Ocenění za webové stránky.** Město Brno získalo koncem října prestižní ocenění za své oficiální webové stránky www.brno.cz. V soutěži týdeníku Ekonom „Město pro byznys Jihomoravského kraje 2012“ byly brněnské stránky vyhodnoceny jako nejlepší z pohledu podnikatelů. „Týdeník Ekonom se zabýval daným tématem celý rok. Jeho ocenění pro nás hodně znamená,“ komentoval dobrý výsledek tajemník Magistrátu města Brna Pavel Loutocký. Podobné vítězství získal magistrát už letos v květnu, a to v soutěži Firemní médium za rok 2011, kterou pořádá Komora Public Relations. Prvenství Brnu náleží v kategoriích videopropagace a [www](http://www.brno.cz) stránky. V kategorii výroční zpráva státní a veřejné správy byla Zpráva o činnosti města Brna za rok 2010 komisí ohodnocena jako nejzdařilejší.

■ **Veletrh pomůže s výběrem školy.** Středisko volného času Lužánky zve veřejnost a především rodiče předškolních dětí na Veletrh základních škol. 6. prosince od 14 do 18 hodin a 7. prosince od 12 do 18 hodin se zde návštěvníci seznámí s nabídkou školních vzdělávacích programů jednotlivých brněnských státních, církevních i soukromých základních škol. Akci pořádá SVČ Lužánky (Lidická 50) ve spolupráci s Odborem školství, mládeže a tělovýchovy MMB a vedením základních škol.

■ **Vodné a stočné draží.** Brněnské vodárny a kanalizace v souladu s rozhodnutím Rady města Brna ze 14. listopadu upraví pro rok 2013 ceny tarifů vodného a stočného. Vodné bude ve výši 27,30 Kč/m³ a stočné 31,49 Kč/m³, celkem 58,79 Kč/m³ bez DPH. Oproti tarifům platným v roce 2012 tedy dochází k navýšení o 4,2%. „Úprava vodného a stočného je velice šetrná a nepatrné zvýšení v podstatě kopíruje inflaci a reaguje na vývoj cen energií. I přesto má Brno jeden z nejnižších tarifů a do budoucna bychom chtěli tento trend udržet,“ uvedl brněnský primátor Roman Onderka.

■ **Sazby za odtah se mění.** Rada města Brna schválila 14. listopadu návrh sazeb za nucený odtah vozidel, který zajišťuje společnost Brněnské komunikace. Při provádění odtahů vozidel (překážek silničního provozu) jsou v současnosti plně respektována pravidla nastavená Městskou policií Brno včetně toho, že vozidlo nelze umístit zpět na místo, ze kterého bylo odtazeno. Návrh počítá s cenou 400 Kč za zahájený odtah vozidla, 1000 Kč za nedokončený odtah, 1800 Kč za dokončený odtah a 3720 Kč za zpětný odtah vozidla při blokovém čištění. Za skladování odtáženého vozidla se bude platit 120 Kč/den.

Co víme o vysokoškolských studentech?



PETR HUĐEČEK

Kancelář strategie města MMB
huďecek.petr@brno.cz

To, že je Brno významným univerzitním centrem, je všeobecně známá věc. Studentů vysokých škol je zde v současnosti podle různých statistik mezi 80 a 90 tisíci. Tito mladí lidé zásadně ovlivňují život ve městě, a to ve všech jeho rovinách.

Pokud bychom se vcítili do kůže takového vysokoškoláka, zjistíme, že kromě studia bude řešit podobné záležitosti jako většina běžných občanů – bydlení, dopravu, práci a trávení volného času. Tyto běžně známé skutečnosti ovšem nestačí pro popis života studentů ve městě.

Kvůli tomu, že přibližně tři čtvrtiny vysokoškoláků nepochází z Brna, není jejich velká část zahrnuta do městských statistik a často ani do různých anket, které se ptají na názory obyvatel města. Z těchto důvodů se rozhodla Kancelář strategie města MMB pořídit dílčí průzkum přímo mezi studenty.

Byla zvolena forma elektronického dotazníku, který bylo možno vyplnit mezi 1. zářím 2011 a 27. lednem 2012. Celkem bylo sesbíráno 6020 odpovědí ze všech vysokých škol. Průzkum se zaměřil na dvě hlavní oblasti – život studentů ve městě a otázky spojené se studiem.



■ **Co budou dělat po promoci? 48 % studentů chce v Brně dále studovat či si tu hledat práci, jen 13 % míří jinam.** Foto: VUT v Brně

Jaká jsou nejzajímavější zjištění? Naprostá většina mimobrněnských studentů (80 %) při cestě do Brna využívá vlak nebo autobus. Nezanedbatelná je ovšem i skupina, která jezdí vlastním autem (11 %) anebo využívá spouliždu (7 %). Z těch, kteří jezdí autem, přibližně polovina parkuje v okolí bydliště a asi 40 % v okolí místa výuky. Při pohybu po městě jednoznačně vede MHD následovaná pěší chůzí.

Kde bydlí a kolik utratí za měsíc

Studenti nejčastěji bydlí v pronajatém bytě (36 %), ať již sami, nebo společně s dalšími studenty. Další čtvrtina respondentů bydlí na kolečkách a 14 % má domov stále u rodičů. Téměř každý

desátý student nebydlí v Brně a na výuku pravidelně dojíždí.

Další skupina otázek směřovala na trávení času. V období výuky tráví 65 % studentů v Brně celý pracovní týden, na druhou stranu skoro třetina studentů nezůstává ve městě ani na jeden víkend z měsíce.

Zajímavé údaje se podařilo zjistit ohledně výdajů studentů. Co se týče průměrného měsíčního rozpočtu, nejčastěji se vyskytovala hodnota 6000 korun, přičemž více než polovina odpovědí oscilovala v rozmezí 5000 až 7500 korun. Polovina studentů hraje veškeré náklady na studium rodiče a příbuzní, čtvrtina dokonce nepovažuje za nutné si během studia přivydělávat na další akti-

vy. Ve struktuře výdajů dominuje bydlení a stravování, pouze 5 % připadá na platby spojené přímo se studiem.

Studenti byli dotazováni i na spokojenost s různými druhy služeb ve městě. Zde byla velmi kladně hodnocena nabídka pohostinství a možnosti kulturního využití. Nejhůře dopadla nabídka přívdělku a brigád.

Polovina tu chce zůstat

Z otázek zaměřených na studium vyplynulo důležité zjištění, že studenti nevolí místo studia pouze podle kvality školy nebo oboru, ale i podle kvality okolního prostředí. 80 % studentů souhlasilo nebo spíše souhlasilo s tvrzením, že Brno je atraktivní místo pro život.

Pozitivní vnímání města se odráží i v odpovědích na otázku, co by chtěli respondenti dělat po dokončení současného studia. Jen 13 % z nich chtělo studovat nebo pracovat mimo Brno, naopak 48 % chtělo dále studovat či si hledat práci v našem městě. Potěšující také je, že více než polovina vysokoškoláků hodnotí možnosti uplatnění v Brně jako vysoké a velmi vysoké a čtvrtina jako stejné v porovnání s dalšími oblastmi České republiky.

V rámci průzkumu se podařilo sesbírat také velké množství podnětů a návrhů na zlepšení života studentů. Nejčastěji byla zmiňována oblast dopravy, především malá kapacita určitých spojů MHD, nedostatečné podporované cyklistická doprava nebo omezené možnosti parkování. Studenti vyjadřovali nespokojenost i s nabídkou a kvalitou veřejných prostranství ve městě. Nejvíce kritizovali nedostatečný úklid chodníků a také čistotu v okolí hlavního nádraží.

Registr silničních vozidel stále trápí problémy



PETR KONOPKA

Odbor dopravněsprávních činností MMB
konopka.petr@brno.cz

Registr silničních vozidel má od půlky letošního roku v celé České republice značné problémy, z čehož logicky plyne nespokojenost motoristické veřejnosti.

Ve dnech 1.–9. července došlo k přelomu elektronického systému evidencí vozidel z Ministerstva vnitra na Ministerstvo dopravy ČR. V prvních dnech tento systém několikrát zcela zkolaboval.

Zhruba po třech týdnech se aplikace nového centrálního registru vozidel stabilizovala. Systém jako celek již „nepadá“, ale bylo přeneseno značné množství chyb a mnoho dat z původní aplikace

(dle oficiálních zdrojů u více než milionu vozidel) zůstalo nepřenesených.

Uvedme příklad: žadatel se dostává na registr silničních vozidel, aby si nechal zapsat změnu barvy vozidla. Tato operace trvala před 1. červencem cca 10 minut. Nově kromě avizovaných 10 minut samotné operace musí referentka dlouhé minuty doplňovat množství technických údajů, které se měly automaticky překloupat z minulého elektronického systému. To mnohdy zabere více času než samotná operace, o kterou občan žádá.

Pokud bychom tento stav převedli na počet odbavených žadatelů, znamená to, že do 30. června bylo v hale registru silničních vozidel Magistrátu města Brna vyřizováno v úředních dnech (pondělí a středa) cca 400 žadatelů a v úterý a pátek zhruba 200 žadatelů.

V současné době jsme schopni uspokojit v pondělí a středu přibližně 240 a v úterý a pátek asi 135 žadatelů, což je 60–70 % žadatelů z doby před 1. červencem. Vrátili jsme se tedy zhruba do roku

2001, kdy se po přechodu registru vozidel z dopravního inspektorátu Policie ČR na Magistrát města Brna a po změně zákona rovněž tvořily několik měsíců, ba i let fronty ještě před úředními hodinami registru. To samozřejmě vedlo k tomu, že následně nebylo z kapacitních důvodů vyhověno množství nespokojených žadatelů.

Na tahu je dodavatel

Přestože správce nového centrálního registru vozidel je neustále dotazován, kdy budou nedostatky odstraněny, za poslední dva měsíce se situace v podstatě nezměnila. Doposud není nový registr vozidel napojen na tzv. základní registry (ty začaly fungovat v půlce roku 2012), což může přinést další problémy a zdržení při práci úředníků.

Pokud dodavatelská firma zásadně nedoplní data z původního centrálního registru vozidel, který spravovalo Ministerstvo vnitra, situace na registru v Brně a ve všech pověřených obcích s rozšířenou působností se příliš nezmění.

Kromě toho doposud nebyla v legislativním procesu schválena novela stávajícího zákona o podmínkách provozu na pozemních komunikacích č. 56/2001 Sb., což v praxi znamená, že žadatelé zatím nemohou požadovat na jednotlivých registrech např. individuální registrační značku (dle přání zákazníka, bude přenosná mezi vozidly jednoho provozovatele), třetí značku na držák kol a lyží, nepůjde vyřadit vozidlo do statusu tzv. dlouhodobého vyřazení (délka než jeden a půl roku) apod. Dle informace z Ministerstva dopravy by mohla být účinnost novely tohoto zákona platná od půlky roku 2013.

Registr silničních vozidel

Kounicova 67, Brno
pondělí 8.00–17.00 h.
úterý 8.00–12.00 h.
(do 31. prosince 2012 do 15.30 h.)
středa 8.00–17.00 h.
pátek 8.00–12.00 h.

Lidé v nouzi se dočkají ještě účinnější pomoci



LADISLAV PTÁČEK

Odbor sociální péče MMB
ptacek.ladislav@brno.cz

Letošní listopad se stal „velkým měsícem“ v oblasti pomoci lidem bez domova nebo v podobně těžko řešitelné životní situaci. Před nastupující zimou uvedlo Brno do provozu dvě nová zařízení, která mají lidem v tíživé životní situaci poskytnout velkou podporu v jejich snaze krizi zvládnout.

Prvním zařízením je nové Městské středisko krizové sociální pomoci pro osoby v extrémní sociální tísní, které

sídlí na ulici Masná 3b. Stalo se prvním zařízením svého druhu v České republice, neboť v nepřetržitém provozu poskytuje lidem v akutní sociální nouzi nezbytnou pomoc a současně zprostředkovává další systematickou péči a podporu již fungující sociální síti.

Pomoc zde tedy najdou všichni, kteří se ocitnou v urgentní krizi a nebudou mít dostatek možností ji řešit vlastními silami – lidé bez přístřeší za nepříznivého počasí, lidé v akutní rodinné krizi, lidé navracející se z vězení, kteří doma najdou zavřené dveře, lidé bez zázemí po propuštění z nemocnice atd.

Služby krizové pomoci doplní provoz mužské i ženské noclehárny s rozšířenou kapacitou, která nahradí noclehárnu na Vídeňské ulici (její provoz nyní končí). V novém středisku v Masné také bude možné nouzově přečkat noc – dřívější noční krizové centrum na Vídeň-

ské se nově stane výdejním místem projektu Jídlo pro lidi bez domova.

Budou zde tedy k dispozici nespokojená polední menu z brněnských restaurací pro lidi, kteří si z nějakého důvodu nemohou zajistit stravu sami standardním způsobem. Služby krizové pomoci jsou poskytovány bezplatně.

Městské středisko krizové sociální pomoci nefunguje osamoceně a nahodile, ale stává se důležitou a pevnou součástí budovaného systému sociální pomoci v Brně. Toto nové zařízení tak inteligentně a efektivně doplňuje již existující a fungující systém, který je však limitován tím, že není dostupný vždy a okamžitě (například o víkendech nebo ve večerních hodinách).

V azylovém domě přibyla lůžka

Druhým zařízením je staronový Azylový dům v Křenové ulici. Tato sociální

služba se po dokončení stavebních úprav budovy vrací zpět na své působiště. Výsledkem stavebních prací je zdvojnásobení kapacity azylového domu – místo původních 18 míst je jich nyní k dispozici 36. Vybudováno bylo devět nových ubytovacích jednotek s vlastním kuchyňským a sociálním zázemím (z toho jedna jednotka v bezbariérové úpravě).

Zřizovatelem zmíněných služeb je město Brno, provozovatelem pak příspěvková organizace Centrum sociálních služeb. Přímo práci v systému azylového bydlení vykonávají sociální kurátoři.

Otevřením obou zařízení se završilo několikaleté úsilí a uzavřela se další etapa trvalé a systematické snahy města Brna věnovat lidem v nouzi a bez domova dostatečnou pozornost.

Více se dozvíte na webových stránkách www.css.brno.cz.

Vánoce v Brně rozsvítí 26. listopadu EKOLAMP

Brňany čeká předvánoční období plné „světelných“ událostí. Na Zelnáku bude slavnostně rozsvícen vánoční strom, kterému mohou odevzdat svůj hlas v soutěži o nejkrásnější vánoční strom. Soutěžít mohou na www.rozsvitimevasevanoce.cz. Od 5. prosince navíc začíná v Mahenově divadle unikátní výstava Sběratel světla, kterou je možné navštívit zdarma. Nabízí zajímavý exkurz do historie světelných zdrojů a zápalek.

Vánoční osvětlení v Brně se jako každý rok rozsvítí v předvečer adventu, tedy 26. listopadu. I letos bude partnerem vánočního osvětlení na Zelnáku společnost EKOLAMP. Ta v rámci vánočních trhů propaguje sběr a recyklaci vysloužilých zářivek jakožto součást zodpovědného životního stylu.

Sváteční osvětlení jednoho města klasickými neúspěšnými žárovkami spotřebuje denně energii, kterou by vyprodukovala malá vodní elektrárna. Proto město Brno nahradilo klasické žárovky úspornými.

„Když úsporky doslouží, měly by být recyklovány, a nikoli skončit v běžném odpadu. Obsahují totiž malé množství toxické rtuti, která při nesprávné likvidaci zbytečně zamožuje životní prostředí,“ vysvětluje Alexandr Hanousek, jednatel neziskové společnosti EKOLAMP.

Brňané mohou soutěžít o rozsvícené vánoční stromky

Hlasování o nejkrásnější vánoční strom českých měst a obcí začalo 26. listopadu 2012. Svoje město mohou podpořit i Brňané hlasováním na www.rozsvitimevasevanoce.cz.

Loni se soutěže zúčastnilo 170 měst a obcí: „V kategorii měst vyhrál strom v Bohumíně a mezi obcemi zvítězila Nivnice. Letošní výherce bude

znám 3. ledna 2013,“ říká zástupce pořadatele soutěže Radoslav Chmela ze společnosti EKOLAMP. Tři města a tři obce, jejichž stromy dostanou nejvíce hlasů od návštěvníků vánoční webové stránky, získají finanční příspěvek na nákup ekologických služeb nebo zboží.

JAK HLASOVAT:

- Každý návštěvník stránek www.rozsvitimevasevanoce.cz může dát stromu ze svého města či obce jeden hlas
- Soutěžít a posílat hlasy je možné jen on-line.

Z webové stránky www.rozsvitimevasevanoce.cz je také možné poslat svým blízkým vánoční přání či se zúčastnit krátkého vědomostního kvízu: „Pro výherce je připraveno deset živých vánočních stromů v květináči se sadou krásných ozdob a moderním LED diodovým osvětlením,“ dodává Alexandr Hanousek. Stromek lze pěstovat i pro příští vánoční svátky, anebo jej vysadit do volné přírody.

Kuriózní výstava Sběratel světla dorazila do Brna

Jedinečná putovní výstava historických světelných zdrojů

a zápalek bude probíhat v Mahenově divadle od 5. prosince do 8. ledna. Bezplatně veřejnosti představí pestrý svět světla, žárovek, výbojek, zářivek a zápalek včetně informací o jejich správné ekologické recyklaci.

„Svět světelných zdrojů zprostředkovávají příběhy tří „sběratelů světla“, kteří zasvětili svůj volný či pracovní čas žárovkám, zářivkám, výbojkám nebo zápalkám,“ vysvětluje Radoslav Chmela.

Dva z nich představují osobnosti, jejichž koníčkem je sběr kuriozit: sirek, zápalkových krabiček a zajímavých světelných zdrojů. Třetím sběratelem světla je nezisková společnost EKOLAMP, která zajišťuje zpětný odběr a recyklaci vysloužilých světelných zdrojů, zejména kompaktních a lineárních zářivek, které obsahují toxickou rtuť.

CO: výstava Sběratel světla
KDE: Mahenovo divadlo, Malinovského náměstí I.
KDY: od 5. prosince do 8. ledna 2013

MOTTO SBĚRATELŮ SVĚTLA:

Sběratelství je vznešená cesta nedozírnými světy, zvláště ní čin, který přináší zastavení v čase, obdiv, pocity, uznání a závist, zvláště když je někdo kumyxfistou, sběratelem zápalkových krabiček nebo sběratelem historických světelných zdrojů.

Sběratel světla návštěvníky vyzývají, aby pomohli s ekologickou likvidací vysloužilých zářivek či rozšířili sbírku historických světelných zdrojů a zápalek.

„Zářivky obsahují rtuť a do koše nepatří, zdarma zajistíme jejich recyklaci. Staré krabičky od zápalek nebo žárovky zase mohou být muzejními exponáty. Všem dárcům věnujeme malý dárek,“ slibuje zástupce pořadatele výstavy Radoslav Chmela.

Z „pyromana“ kumyxfistou – sběratelem zápalek

Světelné zdroje za posledních sto let zaznamenaly překotný vývoj, který má pro mnoho lidí skrytý půvab. Z některých se stali vášniví sběratelé kuriozit, například světelných zdrojů, zápalkových nálepek (filumenisté), plochých zápalek (filiberumenisté) či zápalkových krabiček (kumyxfisté). Výstava představuje dva přední české sběratele světla. Jiří Kajzner z Prahy jako malý rád rozdělával ohničky. Časem ho našťápní obrázky na krabičkách zaujaly víc a stal se z něj kumyxfista. Přes dvacet let sbírá všechny druhy zápalkových krabiček, může se tak pochlubit jednou z největších sbírek v Evropě s exponáty od roku 1880.

Jaroslav Štěpánek z Tlumačova sbírá různé druhy historických i současných světelných zdrojů včetně zářivek. Ke kurióznímu koníčku ho přivedl náhodný nálezkem funkční 300W výbojky, která u něj zažehla fascinaci vším, co svítí.

Mahenovo divadlo bylo jako první v Evropě svícené elektricky

Mahenovo divadlo se hostilem unikátní výstavy Sběratel světla nestalo náhodou. Samo

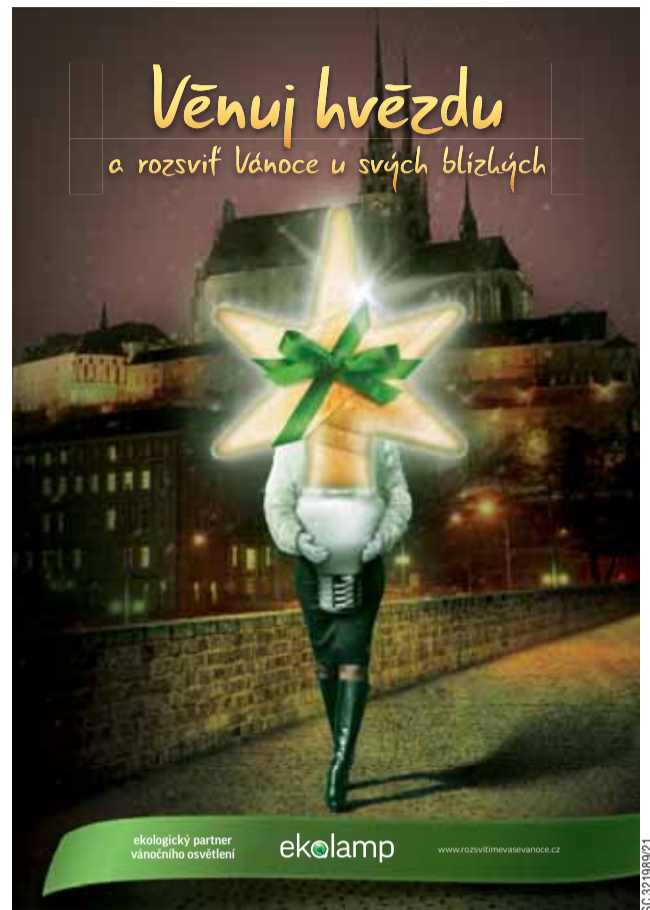

ekologický partner vánočního osvětlení **ekolamp** www.rozsvitimevasevanoce.cz

se totiž může pochlubit evropským prvenstvím v oblasti elektrifikace: „Je prvním plně elektricky osvětleným divadlem na evropském kontinentě. Disponuje proto tematickou vitrinou, kde je vystavena originální Edisonova žárovka a informace o elektrifikaci divadla,“ dodává Chmela. Elektrické osvětlení v roce 1882 přijel realizovat Francis Jehl, asistent proslulého vynálezce Thomase Alvy Edisona. Následně byla pouze pro potřeby divadla postavena v Offermannově, nyní Vlhké ulici, parní elektrárna. Brněnské divadlo tak získalo proto tematickou vitrinou, kde je vystavena originální Edisonova žárovka a informace o elektrifikaci divadla,“ dodává Chmela. Elektrické osvětlení v roce 1882 přijel realizovat Francis Jehl, asistent proslulého vynálezce Thomase Alvy Edisona. Následně byla pouze pro potřeby divadla postavena v Offermannově, nyní Vlhké ulici, parní elektrárna. Brněnské divadlo tak získalo proto tematickou vitrinou, kde je vystavena originální Edisonova žárovka a informace o elektrifikaci divadla,“ dodává Chmela.

TICKET ART PRODUCTIONS

ČÍNSKÝ NÁRODNÍ CIRKUS

FENG 風水 SHUI

Životní harmonie

19. 3. 2013

Hala Vodova, BRNO

předprodej vstupenek: www.TICKET-ART.cz
www.CINSKY-NARODNI-CIRKUS.cz



Světové hity ve stylu gregoriánských chorálů

GREGORIAN

The Epic Chants Tour 2013

24. 3. 2013 PRAHA - 28. 3. 2013 BRNO

PŘEDPRODEJ EKLUZIVNĚ WWW.TICKET-ART.CZ - VÍCE NA WWW.GREGORIAN.CZ



Praha – Staré Město

CzechTourism
www.kudyznudy.cz

APOLLINAIROVI STAČILY DVA DNY, ABY NAPSAL POVÍDKU PRAŽSKÝ CHODEC. CO NAPIŠETE PO TÝDNU VY?

Česká republika. Místo pro váš příběh.

TENKRÁT V BRNĚ

Tiché kameny, které burcují

Po více než 800 let spoluvytvářela a obohacovala tvář města Brna i celé Moravy židovská kultura. Ale mnohatisícová židovská komunita, těšící se za první republiky neomezenému rozkvětu, byla smetena apokalypso druhého světové války. V roce 1941 žilo na území protektorátu více než 88 tisíc židovských obyvatel, z toho v Brně asi 12 tisíc. Do konce války bylo jen z Brna deportováno do Terezína a Minska více než 10 tisíc lidí, z nichž přežilo pouhých 670 osob. Děsivá statistika končí v dubnu 1945, kdy bylo na území jihomoravské metropole evidováno pouhých 804 osob židovského původu, tedy asi 6,5 procenta původního počtu. Dalšími oběťmi nesmyslného vyvražďování na základě zrůdných rasových a sociálních teorií se stali také Romové, postižení lidé či homosexuálové.

Že je třeba památku obětí nacistické zvůle neustále připomínat, velmi výstižně vyjádřil spisovatel Arnošt Lustig, když řekl: „Ty hrůzy jsou nevýslovné, a právě proto o nich musíme mluvit.“ V 90. letech minulého století pak napadlo německého umělce Guntera Demniga, jak o „nevýslovném“ promluvit originálním a symbolickou naplněným způsobem.

V roce 1995 vsadil do dlažby v Kolíně nad Rýnem a v Berlíně první tzv. Stolpersteine – malé krychle z betonu o hraně 10 centimetrů, kde je připevněna mosazná destička s údaji o oběti nacistické genocidy.

„Kámen paměti“ či v doslovném překladu „kámen, o který je možno zakopnout“ (stolpern – klopýt-nout, zakopnout; stein – kámen) je umístěn před posledním bydlíštěm oběti a symbolicky je v něm obsažen její osud. „Zakopnutím zastavený“ současník má možnost se ke kameni sklonit, poklonit se tak oběti a zamyslet se – nad cenou člověka i lidství, kterého jsou někdy ochotni se ze zbabělosti a lhostejnosti vzdát i „slušní lidé“.

Myšlenka na originální a pro všechny dostupné – i když miniaturní – památníky obětem nacismu našla širokou podporu a dnes už bylo instalováno přes 30 tisíc kostek ve stovkách evropských měst, mezi nimiž je i Brno. Kostky ve veřejném prostoru se tak stávají stálou připomínkou nacistických zločinů a jasně také deklarují stanovisko města, jeho vedení a jeho obyvatel k válečným masovým vraždám, rasismu a všem ostatním formám lidské nesnášenlivosti.

„Vracejí se“ i Brňané

V České republice byly kameny zmizelých poprvé instalovány na pražském Josefově, později se přidávala další česká města a v červnu 2010 Gunter Demnig společně s představiteli Židovské obce Brno a příbuznými obětí položil prvních 8 kostek před domy deportovaných lidí na Bratislavské, Hybešově a Plotní v Brně.

O rok později přibýlo dalších 26 kostek opět na Bratislavské a dále na Štěpánské, Žampachově, Vlhké a Táborské. A letos 29. října bylo do chodníků na Vlhké, Orlí, třídě Kpt. Jaroše, na Malinovského náměstí a na Jakubském náměstí uloženo zatím posledních 13 kamenů.

Jak však zdůraznil garant projektu Stolpersteine v Brně Boris Barak Selinger, pamětní kameny se budou v Brně ukládat každoročně a zájemci o položení kamenů se jmény svých umučených příbuzných se mohou obrátit na Židovskou obec Brno, třída Kpt. Jaroše 3 (tel.: 544 509 522).

Markéta Žáková

BRNĚNSKÉ MALIČKOSTI

Špilberk, výstaviště, vila Tugendhat. To jsou brněnští architektovníčtí „velikáni“, kteří k prohlídce lákají tisíce návštěvníků. Neméně zajímavé ale mohou být i architektonické maličkosti – sochy, reliéfy, mozaiky, domovní znamení. V naší soutěži jsme za nimi podnikli mnohé výpravy a nyní nás čeká poslední. Od ledna 2013 pro vás totiž chystáme soutěž novou. Nechte se překvapit.

poslední kolo soutěže

► Správná odpověď z minulého čísla:

Budova na Radlasu s freskou zobrazující sloup elektrického vedení, pod nímž stojí montér s nářadím v rukou a u jehož paty je znázorněna tramvaj, slouží dodnes Dopravnímu podniku města Brna jako měřič.

Výherci: Jana Komoňová (svinovací metr), Jan Severa (kšiltovka) a Marta Komoňová (kniha). Gratulujeme.

Budova na Radlasu s číslem 8 a 10 (katastr Zábřovice 89), která má na venkovní stěně provedené sgrafito, slouží jako vysokonapěťová měřična (rozvodna) DPMB. V ní se přiváděná elektrická energie z elektrárny o napětí 22 000 voltů transformuje na 525 V, usměrňuje na jednosměrných 600 V a trakčními kabely rozvádí do jednotlivých úseků tramvajové a trolejbusové sítě, rovněž na nabíjení lodí a napájení podnikových areálů. Původně byla usměrňovací stanice v elektrárně, ale od dobudování objektu na Radlasu v roce 1954 funguje ve zmiňované budově. Sgrafi-

to bylo zhotoveno v roce 1952 a jeho autorem je významný brněnský malíř a kreslíř Bohumír Matal.

Marta Betušová

► **Poslední soutěžní otázka:** Putování po brněnských maličkostech završíme u sokolovny, již zdobí výrazné medail-

lony se znaky Moravy, Čech a Slezska a znak původně samostatného města. Husa jako znak obce je poprvé doložena na obecní pečeti z roku 1595 a je typickým příkladem „mluvícího“ znamení (heraldická figura obrazně vyjadřuje jméno svého nositele). Sokolovna byla postavena v letech 1905–1906 a svému účelu slouží dodnes. **Ve které městské čtvrti (do roku 1919 samostatné obci) se tato sokolovna nachází?**

► Soutěž jsme připravovali ve spolupráci s Viktorem Slivou, autorem knih z cyklu Brněnské maličkosti. Ze zasl-

ných správných odpovědí vylosujeme tradičních předvánočních deset výherců. **Ceny:** 10x propagační předměty města Brna

► Pište na adresu Brněnský Metropolitan, Magistrát města Brna, Husova 12, 601 67 Brno, e-mailem na adresu vasicova.jana@brno.cz nebo pošlete SMS zprávy se správnou odpovědí na telefonní číslo 602 770 466. Uzávěrka je 21. prosince. Obálku prosím označte heslem Brněnské maličkosti a nezapomeňte uvést svou adresu, případně telefon.



POVĚSTI Z BRNA A OKOLÍ

Vznik města Ivančice

Město Ivančice založil pravděpodobně rytíř Ivan, pocházející z Uher. Pověst však popisuje založení města jinak.

V místě dnešních Ivančic se kdysi rozkládal hustý les. Na jedné jeho myšně stál dřevěný domek, přibližně v místě, kde je dnes městská radnice. V domku bydlel zeman Ivan, který se rád toulával lesem s lukem v ruce a lovil zvěř.

Doprovázely ho dvě dcery, Eva a Réna, které mu pomáhaly v myslivosti a odnášely domů do myslivny ulovenou a do osidel chycenou zvěř. Když se provdaly, neoděly daleko od otcovy. Evin muž postavil domek v sousedství myslivny.

Během let se přidružovaly k jejich obydlí domy dětí a později vnuček Eviných a les poznenáhlu ustupoval nové osadě, polím a sadům.

Obyvatelé nazývali svou osadu Evančice, na paměť zakladatelky. Později se z tohoto pojmenování vyvinul název Ivančice. Jako jejich prabába, tak i všichni po-

» Během let se přidružovaly domy dětí a později vnuček Eviných a les poznenáhlu ustupoval nové osadě. Obyvatelé ji nazývali Evančice, na paměť zakladatelky. «

tomci milovali místo svého domova a stavěli si zde své domy. Urodná pole je živila a zvěř z okolních lesů jim poskytovala vzácné kožešiny.

Dcera Réna obdržela od otce lesnatý kopec, na kterém si vystavěla hrad. Od přírody byl dobře chráněn strmým srázem, pod nímž tekla řeka. Obyvatelé Ivan-

čic nazývali hrad Réna a říkali tak i hradnímu kopci. Hrad dlouhá léta chránil sestřinu osadu i daleké okolí.

Původní obyvatelé Ivančic byli z větší části pohané, z části židé. Později některé z předních rodin přijaly od kněží po sv. Cyrilu a Metodějovi víru Kristovu. Křesťané si zabrali za chrám jeden ze čtyř pohanských svatostánků, přestavěli jej a rozšířili o dvě postranní lodě. Zakladní kámen k této stavbě položil sám kníže Václav.

Na křesťanství přešli pak i další obyvatelé a dali se pokřtít. Pohanské svatostánky Černobratrův na dohnané konci města a Gotský na vršíčku Gotesburku byly zrušeny. Zbylé koupili židé a přeměnili jej na synagogu.

Obec se rozrůstala, bohatla a plynulo z ní do pokladny zemských vládnů mnoho důchodů. Ti z vděčnosti povýšili Ivančice na město a dovolili, aby se ohradilo. Antonín a Vratislav Daňkovi

ARCHEOLOGIE A BRNO

Nové archeologické výzkumy na hradě Špilberku

Od začátku roku 2011 probíhá na Špilberku rozsáhlá rekonstrukce celé jižní části hradu, po jejímž dokončení získá památka nové výstavní prostory a turistické zázemí.

Pro archeology a stavební historiky z Muzea města Brna se tak naskytla jedinečná příležitost zjistit, co se skrývá pod moderními omítkami a podlahami této více než 700 let staré a mnohokrát přestavované brněnské dominanty. A to doslova, neboť v některých místech bylo například nutné otlouci poničené omítky až na samotné zdivo. A právě zde mohlo zkušené oko podle charakteru stavebního materiálu dobře rozpoznat, která část zdiva pochází ještě ze 13. století a která byla dostavěna později. Všechny takto odhalené části zdiva byly podrobně fotograficky zdokumentovány.

Objevy byly učiněny také po stržení novodobých podlah. K těm časově nejstarším patří nálezy parkánové zdi, tedy představené hradby nacházející se mezi hradním příkopem a hlavní hradební zdí. Její vznik můžeme datovat někdy na přelom 13. a 14. století. Při přestavbě hradu na barokní pevnost v 17. století byla parkánová zeď opatřena lehce zešíkmenou cihlovou plentou v souladu



► Pozdně gotické kamenné kachle nalezené v požárové vrstvě v prostoru bývalého hradního paláce (druhá polovina 15. století)

se zásadami barokního pevnostního stavitelství.

Po vybudování kasemat uvnitř jižního hradního příkopu a při následném rozšíření kasárenských objektů do prostoru parkánu v polovině 18. století ztratila parkánová zeď svůj význam a stala se naopak překážkou dalšího stavebního postupu. Překážející části byly zcela rozebrány a to, co z hradby zbylo, se tak ocitlo asi metr pod podlahou nové vzniklého kasárenského křídla. Ze získaných informací jsme schopni rekonstruovat původní průběh parkánové zdi, který byl v této části hradu doposud neznámý.

Nové poznatky pocházejí také z prostoru původního interiéru gotického hradu.

Archeologickými sondami vedenými pod úrovní podlah se zde podařilo zachytit tzv. požárový horizont, tedy vrstvu, která vznikla při odklizení pozůstatků požáru. V této vrstvě bylo zachyceno množství nálezů, na jejichž základě bylo možno určit její stáří. Mimo všudypřítomné zlomky keramických nádob byly ve vrstvě nalezeny také zbytky kamenných kachlí bo-

hatě zdobených reliéfy v podobě např. vyobrazení českého lva nebo různých náboženských motivů. Výskyt takovýchto kachlí, a tedy i vznik vrstvy datujeme do druhé poloviny 15. století.

Požárový horizont však vydal ještě jeden velice překvapivý nález – zbytky plechu, ze kterého byly vybijeny či vystřihávány mincovní střížky (plíšky), které pak sloužily jako polotovar pro ražení samotných mincí. Překvapivá byla především skutečnost, že plechový odpad byl z mědi. V průběhu středověku a raného novověku se ale mince razily pouze z drahých kovů – zlata a stříbra. Vše tak naznačuje, že se jedná o pozůstatky peněžokazectví, tedy padělání peněz.

Mince z měděného plechu byly totiž po vyražení postříbřeny nebo pocínovány a vydávány za stříbrné. V současné chvíli se zdá doklad peněžokazectví na královském hradě téměř bizarním jevem, který bude třeba podrobit detailnějším analýzám.

Aleš Navrátil
Muzeum města Brna



► Měděný plech se stopami po vyražení mincovních střížků. Fota: Muzeum města Brna

Chcete-li se dozvědět o archeologických objevech v Brně více, sledujte tuto rubriku nebo navštivte sekci Archeologie na stránkách www.encyklopedie.brno.cz. Tato část Internetové encyklopedie dějin Brna je finančně podporována v rámci Operačního programu Vzdělávání pro konkurenceschopnost, který je spolufinancován Evropským sociálním fondem a státním rozpočtem České republiky.

VIDĚNO Z DRUHÉ STRANY

Radosti a strasti brněnského školství



JIŘÍ MIHOLA
člen
Zastupitelstva
města Brna
(KDU-ČSL)

Málokterá oblast spojená s každodenním životem dovede vyvolat takový zájem Brňanů, jako záležitosti týkající se mateřských a základních škol.

Aktualizovaná koncepce vývoje školství v Brně je dostupná na webových stránkách www.brno.cz.

Kromě obecných informací si všímá také jednotlivých městských částí, především jejich územního rozvoje a demografických poměrů. Přiblížení situace některých z nich (včetně těch největších) je však vměstnáno do pár vágních souvětí, z nichž si jen málokdo udělá představu o skutečném stavu věcí.

V mateřském i základním školství se podařilo posunout vpřed řadu záležitostí. Některé školní budovy se dočkaly rekonstrukce, ZŠ Zeiberlichova v Soběšvicích má po letech náhradních řešení a improvizací novou tělocvičnu. A v Žebětíně, který patří k dynamicky se rozvíjejícím regionům, otevřeli novou školu.

Palčivým problémem je nadále nedostatek míst v mateřských školách. Situaci často ještě zhoršuje neutěšený stav některých budov. Nejznámějším příkladem je Arnoldova vila v Černých Polích, jejíž dveře se po šedesátileté existenci tamní školky letos přes nevšední aktivity rodičů uzavřely. Nad rekonstrukcí a opětovným využitím vily pro předškolní vzdělávání visí otazník.

Radost v městské části Brno-sever přináší znovuziskání budovy bývalé mateřské školy Bieblova, využívají se též volné kapacity některých budov základních škol.

Horkým tématem je školství také na Vinohradech. O svůj zvláštní status přišla ZŠ Čejkovičská, až do letošního léta zná-

má jako Evropská základní škola. Místní radnice iniciovala optimalizaci, podle níž by tato škola byla sloučena s větší ZŠ Mutěnická. Záměr se zadrhl na silném odporu rodičů, obhajujících kvalitu ZŠ Čejkovičská, i na nedostatečných podkladech, které v této věci postoupilo vedení městské části Vinohrady Odboru školství, mládeže a tělovýchovy MMB.

Řada podobně velkých městských částí zvládá financování dvou nebo tří základních škol, zatímco na Vinohradech by zůstala po přechodném zrušení ZŠ Bzenec pouze jediná škola! V době, kdy školky praskají ve švech, nesmíme zapomínat, že se baby boom v krátké době projeví i na zvýšení počtu žáků ve školách.

DOPISY ČTENÁŘŮ

Zmizelá paměťhodnost: nadchod na Renneské

Železná konstrukce s příkrými schody – to býval nadchod na Renneské ulici. Stával zde asi dvacet roků od 2. poloviny 60. let, a to poblíž tramvajové zastávky Vsetinská.

Překonat ho s plnými nákupními taškami nebo s kočárkem patřilo ke slušným výkonům. Stálé zvyšování fyzické kondice a tím i schopnosti budovat a bránit vlast bylo ovšem požadavkem doby. Občanky se tomu vyhýbaly tím, že volily raději slalom mezi auty. Tím se ale narušila plynulost dopravy a není divu, že si pak od řidičů musely vyslechnout četné nepublikovatelné připomínky. Vyvolejme si alespoň ve virtuální realitě nadchod jednou příhodou.

Na večírek k příteli Pluháčkoví jsem krácel Renneskou kolem známého nadchodu. Kolik pomluv jsem o něm slychal! Prý přes něj nikdo nechodí. Rozhodl jsem se tedy věc sám prověřit. Začal jsem tedy vystupovat. Jako mladík jsem to bral nejprve po dvou (schodech), brzy jsem se však zadýchal a hrozilo, že to budu brát po čtyřech (končetinách). Zvolnil jsem tedy a brzy stanul nahoře na „vyhlídkové plošině“. Úžasný rozhled – téměř od Petrova ke krematoriu!

Pak jsem si všiml, že na druhé straně stojí slavnostně oblečení dva pánové a žena. Zřejmě se chystají přejít z druhé strany. Ale stále jakoby váhali. Brzy však bylo jasné, že spíše sledují mě. Také kolemjdoucí hleděli vzhůru a někteří kroutili hlavami.

Znejistěl jsem, zda mému oblečení něco nepřebývá nebo nechybí. Poté, co si mě jeden z pánů vyfotografoval, jsem už zcela ztratil chuť sestoupit. Ale přece nezůstanu nahoře. Váhavě jsem sestupoval po skřípajících schodech. Dole jeden muž popoše, poklepal mně na rameno a zeptal se na jméno. Byl jsem už tak zmaten, že jsem vyhrkl nejen jméno, ale i bydliště a očekával jsem jen „Půjďte s námi!“ Aniž jsem tušil proč.

Druhý mě opravdu vyzval k následování. Zavedli mě do místnosti agitačního střediska občanského výboru. S hrůzou jsem očekával příjezd auta VB. Ale nestalo se tak. Dva soudruzi se soudružkou mně slavnostně oznámili: „Jste první občan, který přešel nadchod po jeho uvedení do provozu před rokem. Gratulujeme vám!“

Nevěřil jsem svým ušim. Po roce!? První!? Zopakovali to, poděkovali mi, že jsem příkladem pro dosud váhající občany, a předali mi dárkový koš. V něm se vyzímal velká láhev šumivého vína Portás s rudě napsanou velkou číslicí 1. Letmo jsem zahlédl také kubánský pomeranč, plechovku vietnamských okurek a gruzinský čaj. Úzkost ze mě spadla a překvapeně jsem poděkoval.

Byl však už čas spěchat na večírek. Koš jsem si tedy musel vzít s sebou. Po chvíli jsem byl na místě a zazvonil. Ve dveřích stánu manželé Pluháčkoví. Když uviděli koš a číslicí 1 na lahvi, vybuchli v radostný a obdivný smích. „Ty jediný víš, že máme 1. výročí svatby!“ volali. Nechtěl jsem jim kazit radost, a tak jsem se trochu pousmál a popřál jim k výročí. Dostal jsem sice velkou pusku, ale trochu posmutněle jsem se díval za odnášeným košem. Veselí, panující na večírku, mně však velice brzy vrátilo náladu.

Teď už jistě pochopíte, když narhnu přejmenovat nynější blízkou zastávku na stanici U Bývalého nadchodu.

Pavel Kaláb

Blbé náladě je třeba vzdorovat



MARTIN ANDER
člen
Zastupitelstva
města Brna
(Strana zelených)

Ulice Brna prozářila vánoční výzdoba a provoněly trhy s tradičním kořením a nápoji na zahřátí a to je neklamné znamení konce roku. Je to čas bilancování, zastavení a ohlednutí za tím, co se podařilo nebo co bychom příště měli udělat lépe.

I naše Brno má za sebou rok, který přinesl nové zkušenosti. Především zdejší příspěvkové organizace – divadla, galerie, knihovny, ale i zoologická zahrada nebo veřejná zeleň – byly nuceny si vyzkoušet, jak je těžké vyjít s výrazně osekáním rozpočtem, který jim stávající vedení města naordinovalo.

Výsledky bohužel potvrzují naše dřívější obavy. Zhoršuje se péče o svěřený majetek, odkládají se jeho opravy a peníze z fondů určených na jeho obnovu a technické vybavení končí utopené v provozních nákladech.

Přítom radnice opět promarnila příležitost snížit výdaje tam, kde to neodnese občan zhoršením rozsahu a kvality ve-

řejných služeb, ale kde se utne penězovod různými externími firmám, které mají z poskytování služeb zřejmě vysoké zisky.

Příkladem za všechny může být zrušení dlouho slibované a připravované elektronické aukce společného dodavatele elektřiny pro magistrát, městské části a příspěvkové organizace, od které jsme právem očekávali snížení nákladů města v řádech desítek milionů korun.

Místo osekání zbytečných nákladů (nákladu předražených služeb) se vedení města rozhodlo jít spíše cestou zvyšování příjmů od občanů. A tak nás příští rok čeká nemilé překvapení, kdy na složence za odpad uvidíme částku o více než třetinu vyšší než doposud.

Lidé jsou oprávněně naštvání na neustálé zdrazování služeb, které není doprovázeno byť minimálním zvýšením jejich kvality. I přesto stojí za to nenechat se otrávit. Rezignace, ať už na každodenní malé věci (jako je třídění odpadu), nebo na ty příležitostně větší (třeba účast u voleb), nikdy nic dobrého nepřinesla. Změna k lepšímu je možná, ale může se podařit, jen když pověstně „blbě nálade“ nepodlehne. I v tom spočívá odkaz Václava Havla, na kterého si jistě řada z nás v princi vzpomene.

Za celý klub zastupitelů Strany zelených vám přeji klidné prožití vánočních svátků a mnoho štěstí, zdraví a úspěchů do nového roku.

Individuální zájmy je nutno brát v úvahu



PAVEL BŘEZÁ
člen
Zastupitelstva
města Brna
(KSČM)

Voblasti bydlení má město Brno propracovanou analýzu, strategii i pravidla a to vše pravidelně vyhodnocuje. Aplikace tohoto „systému“ však koliduje s některými individuálními či skupinovými zájmy.

Jako nešťastná lokalita se jeví Kamenná čtvrť, jejíž obyvatelé touží po tom, aby se mohli suverénně starat o majetek, který užívají. Na listopadovém zasedání Zastupitelstva města Brna neschválilo záměr prodeje rodinného domu Kamenná čtvrť 29 na základě nezdůvodněného návrhu Rady města Brna, proti doporučení Komise bydlení RMB a Komise majetkové RMB.

Naopak byly schváleny záměry prodeje nájemníkem neodkoupěných bytových jednotek v domech v katastrálním území Židenice, a to třetím osobám za nejvyšší nabídnutou kupní cenu. Odmítám tuto snahu o pohodlí při správě bytového fondu, jejíž vinou je solidní nájemník obecního bytu

vystavován hrozbě, že nový majitel podnikne kroky, aby ho z jeho domova vystádl.

Takový byt by měl být prodáván volně, bez nájemníka. Ten by se předtím přestěhoval do jiného obecního bytu nebo byt jinak opustil. Do úvah „dobrého hospodáře“ patří i to, že prodej volného bytu přináší vyšší příjem než bytu obsazeného.

Radnice Brno-sever změnila své uvažování a letos navrhla tak rozsáhlý soubor obecních bytových domů k prodeji, že Zastupitelstvo města Brna schválilo přesun do prodeje jen jeho části. Vedle tohoto hromadného návrhu městské části však existují ještě samostatné požadavky nájemníků jednotlivých domů.

Přestože městská část doprovází takové žádosti svým souhlasem, do projednávání v samosprávných orgánech města je bytový odbor nepustí a žadatelům sděluje, že jejich žádost již projednána byla a že nejsou žádné nové důvody ji znovu předkládat. Takovou praxi považuji za nesprávnou – zastupitelstvo se zabývalo jiným návrhem a skutečnosti zmiňované v žádosti nemusely být vzaty řádně v úvahu.

Veřejnou správu a činnost úřadu s tím spojenou si nemůže nikdo zjednodušovat do té míry, že se občan nedočká individuálního posouzení svého zájmu na základě vlastní žádosti.

Městské společnosti: otevřenost, či doba temna?



JAROSLAV KACÉR
člen
Zastupitelstva
města Brna
(TOP 09)

Nestarejte se, na nic se nás neptejte, jen my nejlépe víme, jak spravovat majetek. Tak by se dala s trochou nadsázky parafrázovat dvě rozhodnutí představenstva akciové společnosti Jižní Centrum Brno,

kteřá je ze 100 % vlastněna městem Brnem a obhospodařuje de facto jeho majetek.

Požádal jsem totiž o nahlédnutí do smluv mezi společnostmi Jižní Centrum Brno a Aupark Brno. V rámci diskuse uvnitř naší strany jsme nesouhlasili s plánovanou výstavbou nákupního centra Aupark v lokalitě tzv. Jižního centra.

Faktem zůstává, že se ohledně této oblasti již vyrojilo hodně „mlhy a kouře“ a poslední „bafnutí“ stálo architektky Jaroslava Dokoupila a Radoslava Kobzu ze společnosti Arch.Design pokutu a zákaz činnosti na tři roky pro veřejný sektor.

Nechci si na tomto místě vůbec stěžovat, že zástupci velké koalice si nepřáli, aby jim pod prsty nahlédli opoziční zastupitel či občan. Chci ale otevřít polemiku, zda společnosti s majoritou města mají být stejně tajemné jako offshore firmy registrované na Kypru nebo jinde, či nikoliv.

Soukromé společnosti takový přístup mohou zvolit, avšak firmy hospodařící s veřejným majetkem by takto postupovat jistě neměly a naopak by měly být co nejotevřenější.

Tady je zřejmě zásadní rozdíl ve vnímání, neboť zvolení zastupitelé v představenstvu z řad ČSSD a ODS se rozhodli být na volební období majiteli, kteří si mohou dě-

lat, co uznají za vhodné, a nikomu se nemusí zodpovídat, pokud nebudou chtít.

Pominu-li fakt, že veřejný sektor je nejhorší hospodář a nekonkurenceschopný bez dotací či pobídek, pak až na několik drobných výjimek nelze hovořit o zásadním duševním vlastnictví či know-how společnosti. Tím jistě není ani mnou požadovaná nájemní smlouva.

Zde si dovoluji spekulovat – není v ní třeba stanoven nájem tak výhodný, na jaký nedosáhne žádný normální podnikatel, nebo neobsahuje klauzuli o budoucí koupi za neuvěřitelně výhodných podmínek? Závěrem si můžeme položit otázku, kdo z těchto výhod profituje?

URBAN CENTRUM BRNO | OTEVÍRACÍ DOBA | ÚT - PÁ | 10:00 - 18:00 | HOD | SO | 13:00 - 16:00 | HOD | STARÁ RADNICE | MEČOVÁ 5 | 602 00 BRNO | VSTUP VOLNÝ | TEL: 420 542 210 297 | e-mail: urbancentrum@brno.cz | www.urbancentrum.brno.cz

URBAN CENTRUM BRNO

Aktuální vývoj projektu Europoint Brno, který zahrnuje přestavbu železničního uzlu a výstavbu nové městské čtvrti Jižní centrum, je tématem besedy, jež se konají každou středu od 17 hodin v Urban centru (Stará radnice, Mečová 5). Zde mohou zájemci také zhlédnout krátký filmový dokument o postupu prací na tomto pro město Brno rozhodujícím projektu.

Videoaktuality

- Události a dění v Brně obrazem
- Aktuální reportáže zhlédnete v sekci Videoaktuality na www.brno.cz

www.brno.cz

Brněnské echo

- Nový radiomagazín města Brna
- Aktuální dění v jihomoravské metropoli
- Premiéra každou středu v 16.40 hodin na Hitrádiu Magic Brno (99,0 FM)

MÉTROPOLITAN

Příští číslo bude distribuováno 8. a 9. ledna 2013.

Brněnský Metropolitan čtěte také na webové stránce metropolitan.brno.cz:

- delší verze článků
- více fotografií
- kompletní archiv
- aktuální číslo ke stažení

VÁNOČNÍ TRHY 2012

7.-16.12.2012

BRNO – VÝSTAVIŠTĚ

**NÁKUP DÁRKŮ
OD VÍCE NEŽ 400 PRODEJČŮ**

**ŘEMESLNICKÝ
JARMARK**

**KULINÁŘSKÉ
SPECIALITY**

15.12.
BÁRA
BASIKOVÁ

TO NEJLEPŠÍ Z PROGRAMU

- 7.12. David Deyl
- 8.12. Hana a Petr Ulrychovi
- 9.12. David Šír jako FELIX HOLZMANN
- 10.12. Viktor Sodoma a Karel Kahovec

PRO DĚTI

- 8.12. Den s rodinnými psy
- 9.12. Na kouzelném paloučku hosté pořadu JŮ a HELE
- 15.12. Od čerta k Ježíškovi
- 15.12. Dětský vánoční karneval

- * Otevřeno denně 9.00 – 18.00
- * Vstup ze zastávky Výstaviště – vstup G2 nebo hlavní branou
- * Parkování ZDARMA v areálu, vjezd branou č. 8 a 9
- * Vstupné 20,- Kč

www.bvv.cz/vanocnitrhy

Veletřhy
Brno

Věnuj hvězdu

a rozsviť Vánoce u svých blízkých

Posli vánoční přání a potěš své blízké

Vyhraj vánoční stromek s ekologickým osvětlením

Podpoř své město v soutěži o nejhezčí vánoční strom

Získej originální fotorámeček s tvými fotografiemi

www.rozsvitimevasevanoce.cz

Vysloužilé zářivky obsahují škodlivou rtuť a nepatří do komunálního odpadu. Myslete ekologicky a odnešte je bezplatně na vhodné sběrné místo zřízené společností EKOLAMP.

Nejbližší sběrné místo s malou sběrnou nádobou najdete na www.ekolamp.cz.

BETLÉMY

3 V CENTRU

Letohrádek Mitrovských
od 1.12. do 6.1. - denně kromě po.: 10-16 hod.
www.letohradekbrno.cz

Baron Trenck Gallery
denně 9-16.30 hod., bez omezení termínů
www.barontrenckgallery.cz

Hlídka pod Špilberkem
od 4.12. do 30.12. - denně kromě po.: 10-16 h.
/žlutá budova, při cestě na hrad z Husové ul. VLEVO/

Brněnské Vánoce

PROGRAM – LISTOPAD / PROSINEC 2012

B | R | N | O

www.brnenskevanoce.cz

AKCE NA NÁMĚSTÍ SVOBODY (pokud není uvedeno jinak)

<p>NÁMĚSTÍ SVOBODY, STARÁ RADNICE A BRNĚNSKÉ PODZEMÍ</p> <p>OPAKUJÍCÍ SE AKCE Náměstí Svobody</p> <p>15.00 Prává moravská zabijačka živě / každý čtvrtek 17.00 Vánoční soutěže s odměnou / každý den na pódiu 17.30 Vánoční zpívání a promítání pohádek / každý den na pódiu 21.45 Vánoční trubač uzavírá vánoční trhy / každý den</p> <p>Stará radnice</p> <p>10.00–20.00 Prohlídka věže Staré radnice / pátek–neděle 14.00–18.00 Vánoční dílny na Staré radnici / sobota–neděle 16.30 Adventní prohlídka města / každou sobotu, sraz pod krokodýlem</p> <p>Brněnské podzemí – Labyrint pod Zelným trhem</p> <p>9.30–19.30 Vánoční trhy v podzemí / pátek–neděle Brněnské podzemí očima dětí / výstava dětských kreseb / pátek–neděle Výstava loutek zapůjčených MZM / pátek–neděle 8.–9.12. Vánoční Festival otevřených sklepů / www.otevrenesklepy.cz</p> <p>30. pátek – listopad 16.00 B side band 16.30 Slavnostní zahájení Brněnských Vánoc 2012 s primátorem statutárního města Brna Romanem Onderkou a opatem Augustiniánského kláštera Lukášem E. Martincem Slavnostní rozsvícení vánočního stromu B Side Band</p> <p>17.00 1. sobota – prosinec 11.30 Homoguru – funky seskupení 14.30 Jezevec na borovici – pohádka Divadlo Líšeň 16.00 We Three – vokální trio s kytarovým doprovodem (USA / CZ) 18.00 Pakostra – bluesové seskupení v čele s Radkem Pastrňákem</p> <p>2. I. neděle adventní 14.30 ADD Gospel – moderní gospel, velký sbor 16.00 Dizzy – revival popu a soulu od 60. let po současnost 18.00 Svítání – folkrock</p> <p>3. pondělí 10.30 MŠ Pomněnky – vánoční vystoupení 11.30 MŠ Videňská – „Vánoční koledování se souborem Kordulka“ 14.30 Tetiny zpívají o zimě – Divadlo Tetiny 16.00 Májíček – dětský soubor lidových písní a tanců 18.00 Májek – soubor lidových písní a tanců</p> <p>4. úterý 10.30 SŠ, ZŠ a MŠ pro zrakově postižené Kamenomlýnská Brno – Band(a) 11.30 ZUŠ Smetanova – „Vánoční pozdrav ze Smetanky“ 14.30 Cukrová pohádka – Divadlo Brož 16.00 Luis Armstrong Revival & Zuzana Gamboa 18.00 Ukulele orchestra jako Brno – band ze samých ukulelů</p> <p>5. středa 10.30 Biskupské gymnázium Brno „Bigy schola“ – pásmo vánočních písní 11.30 ZUŠ Vítězslavy Kaprálové – vánoční vystoupení saxofonového kvartetu 14.00–18.00 Mikulášská nadílka v Mincimistrovském sklepě 14.30 Tůdle a nůdle – pohádka Divadlo Fačka 16.00 Robbie Williams Revival 18.00 ADD Gospel Company – moderní gospel 19.00 Velký sraz Mikulášů, andělů a čertů s rádiem Krokodýl</p>	<p>6. 10.30 MZŠ Zemědělská – písničky z filmů a pohádek 11.30 ZUŠ Lidl music – „Vánoční písničky zpívají Rečičky“ 15.00 Prává moravská zabijačka – SŠPaS Charbulova 18.00 Žalman – koncert legendy českého folku</p> <p>7. 10.30 pátek 11.30 ZŠ Holzova – pěvecký sbor Holzovák 11.30 ZŠ Podolí – „Já zprávu Vám spěchám dát...“ 14.30 Rytířská pohádka „Království počekadel“ – Bravo team 16.00 Folk Team – brněnská folková skupina 18.00 Plavdi – slavná česká skupina hrající folk a country</p> <p>8. 10.30 sobota 11.30 ZŠ Svážná – pěvecké vystoupení 11.30 Adventní zvyky a obyčeje – folklorní soubor Děčka ze Skoronic 14.00 3. ročník dětské talentové soutěže „Brněnský síkula“ s rádiem Čas 18.00 November 2nd – vyjimečný a netradiční český pop-rock</p> <p>9. II. neděle adventní 11.30 ZUŠ Kuřim – taneční vystoupení na písničky Rolníčky, Prosinec a Zima... 14.30 Hugo Mazel – pohádka Divadlo Savogč 16.00 Gajdoši – moravská folklorní a stará hudba</p> <p>10. Frank Sinatra Tribute – Hnilička combo a Jan Šmikmátor</p> <p>10. pondělí 10.30 ZŠ Prámínky – pásmo „Odpadková zpěvohra“ 11.30 ZUŠ Veveří – vystoupení žáků dechového oddělení 14.30 Hugo Mazel – pohádka Divadlo Savogč 16.00 Stejšn a Savana – hardrockový svižník z Brna 18.00 Wěnovi Kidi – country kapela</p> <p>11. úterý 10.30 Mezinárodní škola ISOB – pěvecké vystoupení 11.30 MŠ a ZŠ Křenová – vánoční vystoupení skupiny „Bongáč“ 11.30 O Palečkovi – pohádka Divadlo Paravánek 14.30 Gábina Kočí a Band – jazzová zpěvačka z Brna 16.00 K.R. Banda – česká tvorba inspirovaná blues</p> <p>12. středa 10.30 ZŠ Masarova – pěvecké vystoupení 11.30 MŠ Měříčková – „Vánoční hra“ hudebně recitační vystoupení 14.30 Sněhurka a sedm trpaslíků – pohádka Divadlo Koráb 16.00 Black Uganda Choir – gospel 18.00 Navostro – muzikanti v kiltech čerpající inspiraci z keltské hudby</p> <p>13. čtvrtek 10.30 MŠ Tvarožná – tanečně-pěvecké vystoupení „Ladovy Vánoce“ 11.30 ZUŠ Zbyňka Mrkose – pěvecké krojované vystoupení 15.00 Prává moravská zabijačka – SŠPaS Charbulova 18.00 Neřež – česká folková skupina</p> <p>14. pátek 10.30 ZŠ Slovanské náměstí – pěvecké vystoupení 11.30 Gymnázium Elgartova – pěvecké vystoupení 14.30 Kloutýla a Matylka před Vánocemi – Divadlo Tetiny 16.00 Pozdní sběr – brněnská rocková kapela 18.00 BB Band – vystoupení ZUŠ Františka Jílka</p> <p>15. sobota 10.30 Mažoretky Lassies – vánoční vystoupení 11.30 Dětský folklorní soubor Jatelinka – „Došli sme k vám na koledu“ 14.30 Dětský soubor Charvátčanek – doprovod: cimbálová muzika Rosénka 16.00 Mužský soubor Charvátčanek – doprovod: cimbálová muzika Notečka 18.00 Joe Cocker Band Brno – písně od tohoto světověznámého zpěváka</p>	<p>16. 10.30 III. neděle adventní 11.30 ZŠ Modřice – sbor Zpěváček „Modřické Vánoce“ 11.30 Pohledy – folk-rock z Brna 14.30 DNS Pomněnka – dětský národopisný soubor z Tvrdonic 16.00 Kabrňáci – nejmenší dechovka na světě 18.00 Homebwoy-rasta – hanácké reggae</p> <p>17. pondělí 10.30 ZŠ Hudcova – „Grónská písnička“ 11.30 MŠ Chodská – pěvecké vystoupení 10.45 MŠ Ponny – anglické písničky a koledy 11.30 Tůdle a nůdle – pohádka Divadlo Fačka 14.30 Eliška Ptáčková – zpěvačka na pomezí akustické hudby, folku a jazzu 16.00 Orange – rock, blues a soul ze Zlína 18.00</p> <p>18. úterý 10.30 ZŠ a MŠ Milénova – vánoční vystoupení 11.30 ZŠ Jihomoravské náměstí – pěvecké vystoupení 11.30 Domov pro osoby se zdravotním postižením Srdičko – koledy 14.30 Sindibádova dobrodružství – pohádka Divadlo Koráb 17.00 Junior Dům dětí a mládeže – vánoční vystoupení 18.00 Samson Lenk a jeho parta – legenda českého folku</p> <p>19. středa 10.30 ZŠ Husova – pásmo vánočních a zimních dětských písniček 11.30 ZŠ Brno a HŠ Yamaha Měšťanská – Měšťanská hraje a zpívá 11.30 Vánočníček – pohádka Divadlo Paravánek 14.30 Zimour – country kapela 16.00 Pasqil, pěvecký sbor – Ladovy Vánoce 18.00</p> <p>20. čtvrtek 10.30 Křesťanská ZŠ a MŠ Jana Husa – vystoupení pěveckého sboru 11.30 ZŠ Bosonožská – pěvecké vystoupení 11.30 Prává moravská zabijačka – SŠPaS Charbulova 18.00 FT PRIM – country a trampská</p> <p>21. pátek 10.30 ZŠ Tuháčkova – pěvecké vystoupení 11.30 MŠ Soukenická – pohybově-taneční vystoupení 14.30 Jezevec na borovici – pohádka Divadlo Líšeň 16.00 Zadáci – překrásné písně o vodě 17.00 Taneční a stepová škola R+P Bartůnkovi 18.00 Acoustica – revival rockových kapel 20. století</p> <p>22. sobota 10.30 Taneční studio Ilony Brunové a Chimney – „Tancujeme pro radost“ 11.30 Gwalam – keltská hudba 14.30 Metropolitní symfonický orchestr, Brněnský filharmonický sbor 18.00 Beseda brněnská a sólisté – Česká mše vánoční</p> <p>23. IV. neděle adventní 9.30–19.15 20. Vánoce na brněnské Nové radnici / celodenní program 11.30 Vánoce ve Skoronské dědině – folklorní soubor Děčka ze Skoronic 12.00–14.00 Dobročinná vánoční polévka / náměstí Svobody Výtěžek bude věnován na vyvík slepeckého vodícího psa 14.30 Medicimbal – netradiční cimbálovka na rockovém základu 16.00 Bobři – folková a trampská kapela 18.00 Gustav Brom Big Band – tradiční profesionální big band 19.00 Ohňostrojí „Vánoční chorál“ / Theatrum Pyroboli / Nová radnice</p> <p>Ukončení vánočního trhu Vybrané stánky s občerstvením budou otevřeny až do 1.1.2013 ZMĚNA PROGRAMU VYHRAZENA!</p>
---	--	--

Vanilkové rohlíčky

POTŘEBNÉ PŘÍSADY

320 g hladké mouky, 240 g másla, 160 g mletých vlašských nebo lískových ořechů, 80 g moučkového cukru, 2 žloutky. Moučkový a vanilkový cukr na obalení.

POSTUP PŘÍPRAVY

Ze surovin zpracujeme těsto a necháme v lednici odpočinout nejlépe do druhého dne. Druhý den válíme v dlaních z těsta rohlíčky, které klademe na plech vyložený pečicím papírem a pečeme na 180 stupňů do růžova. Ještě horké obalujeme v moučkovém a vanilkovém cukru.



Nově otevřená
Krčma u svatého Václava
Vám nabízí

- * poctivou českou kuchyní (denní menu, minutková kuchyně, speciality)
- * kvalitní vína rodinného vinařství Rozařín
- * piva regionálního pivovaru Richard

- * připravíme Vám firemní VÁNOČNÍ VEČÍREK na míru
- * obdarujte své blízké DÁRKOVÝM POUKAZEM od svatého Václava
- * přijďte se zahrát medovinou a 5 druhů punče!!!

Husitská 8a, Brno – Královo Pole
www.krcausvatehovaclava.cz

ZAHŘEJEME VÁS,
KDYKOLIV TO BUDETE
POTŘEBOVAT



TEPLÁRNY BRNO

Darujte Radost!
Potěšte své blízké Dárkovým poukazem
na představení Divadla Radost v roce 2013
za zvýhodněnou cenu!
více na:
www.divadlo-radost.cz



BRNĚNSKÉ VODÁRNY A KANALIZACE
akciová společnost
Hybešova 254/16, 657 33 Brno

si dovoluji všem svým zákazníkům popřát veselé Vánoce
a mnoho štěstí a zdraví v novém roce 2013



Radostné prožití vánočních svátků
a mnoho osobních i pracovních úspěchů
v novém roce 2013 Vám i Vaším blízkým přeji
Technická síť Brno, akciová společnost

P 20
F 13

Nejlepší vánoční nákupy elektroniky na
www.slevyelektro.cz
Nabízíme trvale nízké ceny,
slevy, velký výběr
a záruku původu zboží.

SlevyElektro.cz



MORAVSKÁ BANKA VÍN

navštivte
naš internetový
obchod

www.bankavin.cz



Platnost
do 31. 12. 2012



Dobrá úsporná

Brno
Františkánská 6

Poukaz slevový

15%
na konzumaci



10%
na tovar

Tyto poukazy nelze sčítati ani kombinovati s jinými slevami.
www.tcu.cz

Proměny města Brna v roce 2012:



▲ Brno zachvátila modro-bílá euforie

Sen hokejových fanoušků z jihu Moravy se v dubnu stal skutečností. Brněnská Kometa dokázala v sezóně 2011/2012 skoro nemožné. Klub, který v průběhu sezóny svými výsledky nepotvrzoval vysoké ambice, v závěru základní části zabral a v play-off znovu po mnoha letech naplno zazářil na českém extraligovém nebi. Kromě více než sedmi tisíc fanů v Kajot Areně sledovaly hokejová utkání o mistrovský titul pravidelně další tisícovky diváků na dvou velkoplošných obrazovkách na náměstí Svobody. O titulu nakonec rozhodlo až šesté utkání finálové série. Mistrovský pohár zvedli nad hlavu hráči Pardubic, Kometa slavila stříbrný titul vicemistrů. A fanoušci nadšeně děkovali a skandovali: „Pro nás jste mistři“. Foto: M. Eger



▲ V zoo přišla na svět dvě medvídka

Medvědice Kamčatka potěšila své chovatele i ředitele zoo, když v lednu vrhla dvě mláďata medvěda kamčatského. Jak se později ukázalo, oba její potomci jsou samečci. Matku i mláďata chovatelé zpočátku sledovali jen prostřednictvím kamer a zvukového systému, a takto si je prohlíželi i návštěvníci webových stránek www.zoobrno.cz. Sedmisetkilová medvědice k sobě a k mláďatům v prvních 12 týdnech po porodu nikoho nepustila, plně se věnovala kojení a péči o mladá, dokonce ani nepřijímala potravu, pouze hodně pila. Teprve v květnu vyvedla své „děti“ do volného výběhu v Beringii, k velké radosti mnoha tisíců návštěvníků zoo. Na nové prostředí si medvídci Toby a Kuba rychle zvykli, jejich největší zábavou se stalo lezení na stromy a koupání se v jezírku. Se svým otcem Jelízarem se seznámili až v létě, ale prozatím jen přes plot rozdělující jejich teritorium, aby jim náhodou samec neublížil. Foto: Zoo Brno



▲ Opravené parky jsou chloubou města

Brněnské parky jsou postupně stále vzdušnější a krásnější. V letošním roce k těm již zrekonstruovaným přibýly Lužánky, nejstarší městský veřejný park v českých zemích, a také další část parku Špilberk. Ta nad ulicí Údolní prošla omlazovací kúrou stejně jako tzv. Malý Špilberk, který se rozkládá mezi Pellicovou ulicí a Úvozem. S příspěvním dotací z evropských fondů byly zároveň opraveny cesty včetně opěrné zdi pod glorií. Dalším parkem, který prošel kompletní rekonstrukcí, je největší městský lesopark Wilsonův les rozprostírající se mezi Masarykovou čtvrtí, Žabovřeskami a Pisárkami. Tím ale revitalizace zeleně zdaleka nekončí. V současnosti se intenzivně pracuje přímo v centru, a to okolo památníku rudoarmějce na Moravském náměstí a v parku na Kolišti u Janáčkova divadla. Zde by měly práce skončit v létě příštího roku. Foto: M. Schmerková



▲ Historie v sedmi knihách svázaná

V duchu Ciceronových slov, že prvním zákonem historie je, aby se neodvážila tvrdit nic nepravdivého, začaly vznikat nové, sedmísvazkové Dějiny Brna. Na tomto monumentálním díle spolupracuje kolektiv odborníků z předních brněnských institucí a vydává je Archiv města Brna. Město se tak dočká moderního, ideologií nezatíženého zpracování svých bohatých dějin. První svazek, který vyšel v lednu, zachycuje na 570 stranách dlouhé období od objevení prvních předchůdců člověka až po dobu, kdy se začíná rodit středověké město Brno. Už tato první kniha čtenářům z řad laiků i odborníků naznačuje, jak důležitou roli ve středoevropském prostoru Brno od pradávna hrálo – unikátní polohou počínaje a inovativním myšlením obyvatel konče. K vydání je v letošním roce připravován i druhý svazek, věnovaný středověku od přelomu 12. a 13. století do konce 15. století. Celé Dějiny by měly vyjít do roku 2018. Foto: M. Schmerková



▲ V podzemí dlí i majestát smrti

Brno je opět druhé. Tentokrát za slavnou Paříží, neboť pouze ve zdejších katakombách se našlo v evropském prostoru více ostatků než v Kostnici pod kostelem svatého Jakuba. Tento třetí a zatím poslední turistický komplex opraveného brněnského podzemí byl zpřístupněn v červnu. Archeologové ve starodávném a dlouho zapomenutém úložišti ostatků ze 17. a 18. století objevili přes padesát tisíc pohřbených jedinců a potěšující byl jistě i nález raně barokních rakví a stěny s ojedinělým uspořádáním lidských kostí v tzv. třetí komoře. Tyto unikáty se společně s dalšími funerálními objekty, funkční Kaplí zemřelých i řadou uměleckých děl staly součástí expozice, citlivě pojaté a zachovávající pietu a důstojnost posledního odpočinku. Zážitek z návštěvy v „říši mrtvých“ umocňuje i speciální 20minutová hudební skladba Miloše Štědrone s názvem Sub Terra. Provozovatelem kostnice, kterou již prošlo 18 tisíc návštěvníků, je Turistické informační centrum města Brna. Foto: M. Schmerková

► Otevřená se otevřela

Téměř 70 let čekali v Žebětíně na novou školu. Dočkali se letos 3. září, kdy do nové školy v ulici Otevřená nastoupilo 220 dětí. Kompletně nová škola, která zde vyrostla na „zelené louce“, nabízí kapacitu deseti tříd, dále odborné učebny, gymnastický sál, tělocvičnu, družinu pro 120 dětí a kuchyni pro 300 strávníků. Zbrusu nová škola tak nahradila již kapacitně ani hygienicky nevyhovující ZŠ Křivánkovo náměstí. O dalších 341 k 1. září vzrostl počet míst také v brněnských „mateřinkách“. Opravy a přístavby s rozšířením kapacity se dočkala například MŠ Hatě, dále školky v ulici Cihelní, Dubové, Hudcově, Vedlejší či Bratří Pelíšků. Další rozšíření se připravuje. V praxi se rovněž osvědčila letos nově zavedená on-line podpora zápisu dětí do školek. Foto: M. Jurtík



▲ Vila Tugendhat: úžas z prostoru

Až se budu vdávat podruhé, tak jedině tady, zasní se návštěvníci v hlavním obytném prostoru vily rodiny Tugendhatovy. A dovedla by tu po svatbě určitě i žít. V době, kdy se plochy bytů zmenšují, aby si lidé mohli dovolit jejich koupi a provoz, je velkorysost místnosti s okny netušených rozměrů osvobozující. Někoho nadchne designově vytříbený nábytek nebo třeba věrné repliky dobových kohoutků u vany, jiný se těší na prohlídku suterénu s kotelnou – a kdyby to správce památky dovolil, bylo by možné si dát horkou koupel v oně vaně a v kotli zatopit, vše tu funguje jako v běžném domě. Dlouho odkládaná a nákladná restaurace vily ze 30. let se opravdu povedla a od otevření v březnu se o tom přesvědčilo už zhruba 35 tisíc návštěvníků prohlídek či kulturních pořadů a přednášek. Rezervovat vstupenku si můžete třeba na webu www.tugendhat.eu nebo na pokladně vily v Černopolní 45. Pozor, pro velký zájem minimálně měsíc dopředu. Foto: M. Schmerková



euforie na ledě i ve vědě



▲ Kde domov můz

Divadlo na Orli čili hudebně-dramatická laboratoř Janáčkovy akademie múzických umění. Tento „fungl“ nový divadelní dům je špičkově vybavené pracoviště pro studenty a jejich pedagogy a slavnostně byl otevřen koncem října. Největším a nejdůležitějším prostorem budovy je víceúčelový divadelní sál pro 150 diváků s variabilním jevištěm, orchestrístěm, provazištěm a kabinou režie s vybavením, jako jsou speciální jevištní technologie, scénické osvětlení, video- a audio systémy nebo technologie nahrávacího studia. Budova vyrostla v proluce, která vznikla během bombardování za 2. světové války a v níž ještě nedávno stál provizorní dům. Dnes tu můžeme obdivovat břitkou moderní architekturu, která opět pod jednou střechou „sloučí“ obě fakulty JAMU, hudební a divadelní. Stavbu širokou 20 metrů navrhli architekti Milan Rak, Alena Režná a Pavel Rada a koncipovali ji tak, aby dobře „srostla“ se svým okolím. Zachovány zde zůstaly například i původní barokní sklepy. Hudebně-dramatický program najdete na webu <http://divadlonaorli.jamu.cz>. Foto: M. Schmerková

► Rok hrachu a genetiky

Řečeno moderním jazykem, zastával vysoký post v církevní hierarchii i bankovním sektoru a je významnou osobností na poli světové vědy a inovací. Podílel se také na rozvoji zemědělství na Moravě. Zároveň to byl velice citlivý člověk a nadaný učitel. Představitel Gregora Johanna Mendela jako „otce genetiky“ a zároveň jako člověka mnoha zájmů a schopností bylo cílem desítek akcí, které se v souvislosti se 190. výročí jeho narození konaly v Brně i jiných městech po celý rok. Do programu oslav pořádaných Mendelovým muzeem Masarykovy univerzity patřily konference a přednášky (v říjnu do jihomoravské metropole zavítalo i několik nositelů Nobelovy ceny, na snímku možná její budoucí laureát, významný genetik Gary Ruvkun), ale i výstavy, vzpomínkové setkání v rodném domě slavného augustiniána nebo třeba aktivní „mendelovský“ program na Den otců. Hold svému patronovi vzdala i Mendelova univerzita v Brně. Foto: M. Kopáček



◀ Tunelem snadno a rychle

Královopolské tunely a navazující systém výjezdů, sjezdů a mimoúrovňového křížení na velkém městském okruhu slouží od posledního srpnového dne dopravě. Délka každé ze dvou souběžných podzemních tras od Žabovřesk ke Sportovní ulici v Králově Poli přesahuje 1200 metrů. Tunelové tubusy jsou vybaveny například protipožární technikou, systémem odvětrávání znečištěného vzduchu či kamerami, které informují obsluhu o dopravě. Jsou tu i čidla, která naměřila, že kupříkladu v říjnu tímto úsekem projíždělo 24 tisíc aut denně. Dříve se vozidla musela pomalu posouvat různými trasami po Králově Poli, a než se dostala ze Žabovřesk pod Lesnou, trvalo jim to 12–15 minut. A dopravou trpěli zejména obyvatelé Králova Pole. Stavba tunelu začala v roce 2006 a zhotovitel jí má podle smlouvy předat v květnu 2014, kdy bude celé okolí osázeno zelení. Úsilí tvůrců stavby připomíná v Žabovřeskách u vjezdu do tunelu soška svatě Barbory, patronky nejrůznějších profesí včetně stavitelů tunelů. Foto: Z. Kolařík



▲ Někdy učí, někdy i zachraňují

Učitel národů Jan Amos Komenský se narodil 28. března 1592 na Moravě. Stalo se již tradicí, že každoročně v tento březnový den jsou oceňováni učitelé za svou celoživotní pedagogickou práci či za vykonání významného činu. V Brně mezi nimi letos v březnu byli také Eva Malaníková a Jiří Boudný ze Základní školy Mutěnická, kteří se podíleli na záchraně lidského života. „Bylo to ke konci hodiny tělesné výchovy, když kolegyně za mnou přiběhla, že jedna z dívek je v nebezpečí a že nemůže popadnout dech. Odtáhli jsme ji do kabinetu a provedli masáž srdce a to pak naskočilo,“ uvedl oceněný učitel. V krizové situaci dokázali Eva Malaníková a Jiří Boudný zareagovat duchapřítomně jako trénovaní zdravotníci rychlé záchranné služby, kteří se s tímto úskalím setkávají v rámci své profese. Foto: M. Schmerková



▲ Bydlím, bydlíš, bydlíme

Ziskat vlastní střechu nad hlavou je zejména pro mladé značně finančně obtížné. A právě jim vyšlo letos město Brno vstříc nabídkou tzv. startovacích bytů. O co se jedná? O byty 1+1 a 2+kk, které vznikly přestavbou bývalé ubytovny Juventus ve Stamicově ulici v Kohoutovicích. Určeny jsou pro nízkopříjmové páry do 35 let, které mohou byt obývat po dobu tří, případně pěti let. Původně přísněji nastavené podmínky muselo město kvůli nedostatku zájmu v průběhu roku zmírnit a koncem listopadu bylo poté ze žadatelů vylosováno 34 nových nájemců těchto bytů. Tím ale zájem města o bytovou problematiku zdaleka nekončí. I nadále pokračují opravy bytových domů v problémové obytné zóně – letos byly zkolaudovány čtyři v ulicích Bratislavské a Francouzské (na snímku). A v lokalitě Vojtova ve Štýřčích se připravuje výstavba dvou nových domů, z nichž jeden poskytne zázemí pro pečovatelskou službu a seniory. Foto: Z. Kolařík

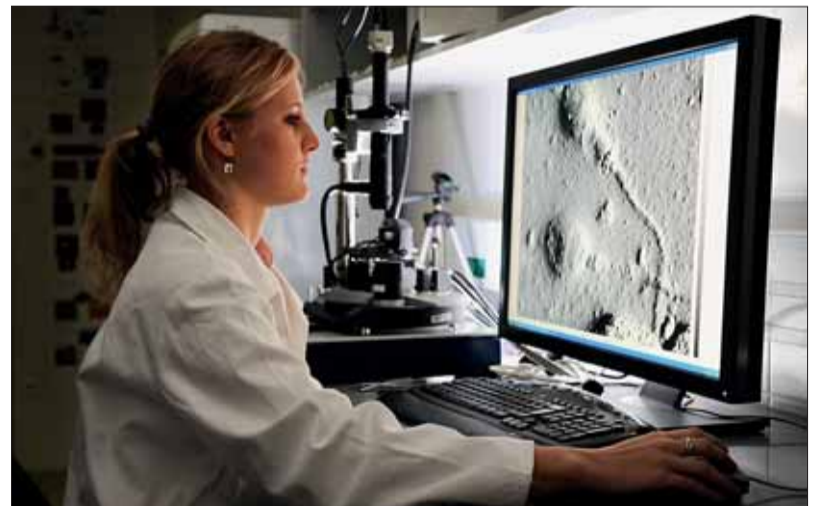

▲ Město zaplavují „bílé pláště“

Srdce a mozek – dva nejdůležitější a nejtajemnější orgány v lidském těle. Právě jejich tajemství budou odhalovat vědci a lékaři v Mezinárodním centru klinického výzkumu ICRC. Jeho první budova v areálu Fakultní nemocnice u sv. Anny se otevřela světu v říjnu. V budově ICRC vzniká řada laboratoří, z nichž některé dosud na světě neexistují, například laboratoř ultrapřesných měření poskytne unikátní podmínky pro vyšetření EKG, EEG apod. Další zvýšení koncentrace „bílé pláště“ na sebe nenechá dlouho čekat v kampusech Masarykovy univerzity a VUT, kde v září začala stavba Středoevropského technologického institutu CEITEC. Místo v něm naleznou pracoviště pro strukturní biologii, molekulární medicínu a výzkum mozku a lidské mysli. Vědci tu budou zkoumat například nádorové buňky, vyvíjet metody vyhledávání nejkvalitnějších spermií a zjišťovat příčiny závislosti. Foto: CEITEC

Dvojstranu připravilo Tiskové středisko Magistrátu města Brna

Vlastní bydlení – nejlepší investice

Hned po zdraví a finančním zabezpečení lidé nejčastěji řeší bydlení. Pokud nebydlíte u rodičů, máte na výběr v dnešní době hned několik možností, jak se postarat o střechu nad hlavou. I u rodičů se dá totiž bydlet jen do určité doby.

Družstevní bydlení

Jeho rozmach začal v devadesátých letech minulého století, kdy v souvislosti s privatizací obecního bytového fondu vznikala bytová družstva založená výhradně za účelem nabytí domu od obce. Majitelé bytu tak samotný byt nevlastní, jsou pouze členy družstva a vlastní jeho určitý podíl. V katastru nemovitostí nejsou uvedeni jako majitelé, majitelem zůstává družstvo. I v dnešní době několik družstev funguje a jejich členové se často snaží domoci převodu bytu do osobního vlastnictví. Novými družstevníky se dnes lidé stávají pouze na základě nepřesných či nepravdivých údajů ze strany vedení družstva. Často se stává, že prodej bytu není tím pravým prodejem, ale pouze prodejem podílu v družstvu. V minulosti se stávalo, že kupující za byt či garáž zaplatil nemalé peníze jako podíl v družstvu. Po několika letech, si mohl nemovitost odkou-



pít do soukromého vlastnictví – a platil znovu.

Výhodou družstevního bydlení je zejména to, že nejste majitelem nemovitosti a nemusíte se starat o její údržbu. Vlastníte pouze práva k užívání družstevního bytu. Cena družstevních práv, stejně jako cena nemovitosti v dlouhodobém horizontu stoupá. Pokud narazíte v realitce na neobvykle levný byt, pravděpodobně se jedná o „prodej“ družstevního bytu. Nevýhodou je, že nemůžete byt pronajmát bez svolení družstva, nemůžete ho použít jako zástavu u banky či provádět v bytě rekonstrukce.

Nájemní bydlení

Poměrně častá volba studentů nebo mladých párů. Studenti volí tuto formu, aby nemuseli

bydlet na koleji, kde bývá přísný režim návštěv nebo málo soukromí. Mladé páry si zase tímto způsobem bydlení vyzkouší, zda spolu vydrží fungovat ve společném prostoru. Výhodou je, že se nemusíte starat téměř o „nic“, jen včas platit nájem. Je to ale rozumné pouze v krátkodobém horizontu – platíte a nic nezískáváte. Také se vám nemá co zhodnocovat. Například za měsíční nájem 6000 korun můžete mít vlastní bydlení v hodnotě přes milion korun.

Vlastní bydlení

Z posledního sčítání lidu vyplynulo, že během posledních deseti let vzrostl počet domů ve vlastnictví fyzických osob o 130 552. K nim je ještě možné připočítat 80 276 domů ve vlastnictví společenství vlastníků jednotek, v nichž bývají sdružení majitelé bytů v bytových domech. Naopak klesl podíl domů ve vlastnictví družstev téměř o 10 tisíc. Důvodem jsou nepochybně převody družstevních bytů do osobního vlastnictví a pomalu se obnovující výstavba nových družstevních domů. Vlastní bydlení se tak stává nejčastější formou bydlení, i když část nemovitostí „patří“ bance, která poskytla na bydlení úvěr nebo hypotéku. Neplatíte však

za bydlení nikomu cizímu a peněží nevyužíváte na zhodnocení svého majetku. V dlouhodobém horizontu cena nemovitostí obvykle stoupá, údržba bytu či domu ale vyžaduje náklady. To může být další výhodou bydlení ve vlastním bytě – můžete provádět různé rekonstrukce (s ohledem na úřady stavební či památkový) a nakládat s bytem podle svých

představ. Můžete ho dále pronajmát nebo snadno prodat. Neustálé náklady ale přináší například pojištění, daň z nemovitosti, platby za energie, nutné opravy nebo příspěvky do fondu oprav. Stále ale investujete do vlastního a jediným omezením jsou zákony a vaši sousedé.

Z dlouhodobého hlediska je bydlení ve vlastním nejlepší in-

vesticí. I pokud budete splácet skoro celý život hypotéku, na důchod budete zabezpečeni. Tento efekt je a bude stále více patrný v souvislosti s uvolňováním regulovaného nájemného. Jakmile se totiž setře hranice mezi regulovaným a tržním nájmem, důchodce s vlastním bydlením toto zdražování řešit nemusí.

Rajhradice

www.a-fini.cz Tel.: 777 660 318



RODINNÉ DOMY V RAJHRADICÍCH

Zateplené hrubé stavby 2 nízkooenergetických RD, situovaných uprostřed obce s výbornou občanskou vybaveností – vhodné pro rodiny. Možné uzpůsobit jako 6+kk nebo 5+2, UP 162m², OP 145m², 2x koupelna, 2x WC, šatna, garáž. V dosahu IDS, 10 min. jízdy od hl. nádraží v Brně. Ceny RD s pozemkem 505 m² a 596 m². Ceny k jednání.

**Neplatíte provizi ani práv. servis, hypotéku i na dostavbu zajistíme.
Od 2 590 000 Kč vč. DPH.**

Toužíte po vlastním bydlení, ale chybí vám finance?

Seznamte se s nabídkou Impera styl, a. s.!



Přestože nabídka nových bytů v Brně je poměrně rozsáhlá, převážnou většinu bytů lze pořídit pouze do osobního vlastnictví.

To si jen málokdo může dovolit pořídit bez hypotečního úvěru. Co dělat, když nespínáte přísné podmínky pro schválení úvěru nastavené bankou a na úvěr nedosáhnete? S řešením přichází společnost Impera styl, a. s.

Kupte byt a zaplatte až za 3 roky!

Developerská skupina Impera, která se zabývá – mimo jiné – výstavbou a prodejem bytových domů v Bystrci, nabízí v takových případech netradiční řešení. Kromě standardní nabídky bytů a apartmánů do osobního vlastnictví si dnes můžete pořídit nájemní byt, který si později odkoupíte do osobního vlastnictví. „Tento model je vhodný pro klienty, kteří počítají v horizontu tří let s doplacením nemovitosti a převedením do osobního vlastnictví. Jako dlouhodobé nájemné není výhodný. Taková forma úhrady se proto vyplatí například mladým rodinám, ve kterých je žena na mateřské dovolené a příjem jednoho člena rodiny není dostačující pro splnění podmínek vhodné bonity definovaných bankou. Mladá rodina tak nemá možnost pořídit si novostavbu a je nucena hradit drahé komerční nájemné, které mnohdy převyšuje měsíční splátky neschváleného úvěru. Nabídku »dočasný nájemní byt« vítají také klienti, kteří nějakou nemovitost již vlastní, bydlí v ní a prodejem této nemovitosti chtějí financovat novou. Touto nájemní smlouvou s možností pozdější koupě získají spoustu výhod. Dostanou dostatečný časový prostor k prodeji stávající nemovitos-

ti, mohou ji třeba po odstěhování zrekonstruovat a zároveň si počkat na klienta, který nabízenou nemovitost ocení. Odpadá stresování se termínem, do kterého musí nemovitost prodat, a podbízet se tak potenciálním klientům vysokými slevami,“ vysvětluje zástupce developerské společnosti.

Nájemné vám odečteme!

Zásadním rozdílem u nabízených nájemních nemovitostí společnosti Impera styl, a. s., je možnost odpočtu poloviny uhrazeného nájemného z kupní ceny bytu. Uvedeme příklad: Nájemné u třípokojového nového bytu, popř. apartmánu, se pohybuje kolem deseti tisíc měsíčně. Nájemné je sjednáno dle dohody s klientem na dobu určitou, maximálně však na 3 roky. Jestliže klient například po roce požádá o možnost doplacení kupní ceny a převedení nemovitosti do OV, započítává se mu na kupní cenu polovina z uhrazeného nájemného za dobu trvání nájemní smlouvy. V našem případě se tedy odečítá polovina z 10.000 Kč měsíčně, tj. 5.000 Kč. Při roční nájemní smlouvě se proto odečte z kupní ceny nemovitosti celkem 60.000 Kč. V případě převodu nemovitosti do OV je tedy kupní cena ponížena o 60.000 Kč. Měsíční nájemné u třípokojového bytu, popř. apartmánu, činilo tedy pouze 5.000 Kč, což odpovídá standardnímu komerčnímu nájmu u nejmenších nemovitostí 1+kk. „Proto se domníváme, že taková nabídka dočasnýho nájmu je opravdu unikátní,“ říká zástupce developera.

Družstevní bydlení na 20 let!

Pokud však ani v horizontu tří let není vidina financí jasná, nabízí Impera styl, a. s., ještě jiné řešení. Pořízení družstevního bydlení v novém bytovém projektu bez využití klasické hypotéky. V takovém případě stačí před nastěhováním

uhradit 35 % kupní ceny, zbytek dofinancuje nově založené družstvo úvěrem poskytovaným bankou. Vy jakožto družstevník pak splácíte zbylou část ceny nemovitosti v měsíčních splátkách družstvu po dobu 20 let. Poté přechází nemovitost do OV. Jestliže se u vás finanční situace zlepší a zatoužíte po převodu nemovitosti do osobního vlastnictví v dřívějším termínu, není problém. Vždy jedenkrát ročně lze cenu nemovitosti doplatit a převést.

V současné době nabízíme byty v regionu Kamechy – Bystrc a Komín. V přípravě jsou projekty Jelenice – v krásném lesním prostředí kousek od Brněnské přehrady a dále Alta Vista a Květnice Sadová v oblasti Králova Pole.

Změna snížené sazby DPH

Od ledna roku 2013 opět vzroste doposud snížená sazba DPH u bytů z aktuálních 14 % pravděpodobně na 17 %. Současná sazba ve výši 14 % zůstává zachována pro tu část plateb, kterou klienti uskuteční do konce roku 2012. V případě úhrady celé kupní ceny bytu nebo její podstatné části do konce roku 2012 získáte výhodný bonus – úsporu DPH.

Již dlouhá léta spolupracujeme s Českou spořitelnou, a. s., Hypoteční bankou, a. s., Komerční bankou a. s., UniCredit Bank Czech Republic, a. s., i jinými bankami poskytujícími hypoteční úvěry. S námi vyřídíte úvěr jednodušeji a rychleji a zároveň i za výhodných podmínek. Rádi vám s vyřízením úvěru pomůžeme. Samozřejmě součástí naší nabídky je i právní servis při koupi nového bytu. Zároveň vám můžeme pomoci i s prodejem starého bytu.

Využijte naši aktuální nabídku nových bytů nebo rodinných domů v oblíbených lokalitách Brna, které nabízí nejen luxusní bydlení, ale také řadu možností pro zábavné trávení volného času.



nabízí



IMPERA styl, a. s.
Hlinky 114, Brno
www.imperastyl.cz



NOVÝ projekt

KOMÍN-PODVEŠKÁ II

Bytové domy ve výjimečné lokalitě

Zahájení výstavby:
podzim 2012
Informace:
608 021 193
543 421 458

DOPRODEJ posledních 4 bytů v Komín-Podveská I, okamžitě k nastěhování



NOVÝ projekt

JELENICE V BEZPŘÍSTŘEDNÍM KONTAKTU S PŘÍRODOU

Rekreační apartmány přímo v lese

• k nastěhování v roce 2013
• 17 minut MHD do centra
Informace:
602 775 333
543 421 457



Doprodějí volného bytu 4+kk

BRNO-KAMECHY

Zahajujeme prodej další etapy – dům A2

Informace:
602 775 333
543 421 457



NOVÝ projekt

BRNO-BYSTRC

Viladům s nádherným výhledem na Svratecké údolí

Pouze 8 nadstandardně řešených bytů
Informace:
608 021 193
543 421 458

Kde můžete bydlet?

Výše uvedené exkluzivní nabídky platí pro koupi všech bytů a apartmánů v lokalitě Brno – Bystrc – Kamechy a Brno – Bystrc – Jelenice. Obě lokality jsou proslulé zejména díky své čisté okolní přírodě a lesům, které jsou po celý rok jako stvořené pro vycházky. Představují tak kvalitní bydlení ve skvělé dostupnosti do centra moravské metropole za velmi rozumnou cenu. Přijďte se podívat a přesvědčte se sami. Podrobnější informace o současných projektech a bytech v prodeji a o připravovaných lokalitách naleznete na internetovém portále www.imperastyl.cz.



MINISTERSTVO
PRO MÍSTNÍ
ROZVOJ ČR



Regulované nájemné v určených lokalitách už jen v roce 2012!

Možnost jednostranně zvýšit nájemné skončila na většině území ČR k 31. 12. 2010. Výjimkou bylo hlavní město Praha, krajská města mimo Ostravu a Ústí nad Labem a všechna města Středočeského kraje s více než 10 000 obyvateli. V těchto oblastech v letošním roce končí druhá etapa deregulace.

V případě dotazů týkajících se přechodu na smluvní nájemné můžete:

využít informační linku Ministerstva pro místní rozvoj ČR

☎ +420 224 861 282, ☎ +420 224 861 138, e-mail: info@mmr.cz, www.mmr.cz

nebo Sdružení nájemníků ČR

☎ +420 234 463 343 (Praha), ☎ +420 604 598 939 (Ostrava), e-mail: son@cmkos.cz, www.son.cz

Tam, kde regulované nájemné není, platí tyto zásady:

- > Nájemné je možné změnit pouze sjednáním dohody mezi nájemníkem a pronajímatelem
- > Pro určení výše obvyklého nájemného je nutné zohlednit více zdrojů (Mapa nájemného MMR, porovnání se třemi srovnatelnými byty, názor realitního makléře, znalecký posudek, atd.)

Ministerstvo pro místní rozvoj ČR

Rozvoj ve všech oblastech

www.mmr.cz

Energetické štítky – nová povinnost pro vlastníky nemovitostí

Dne 19. 9. 2012 byla schválena novela zákona č. 406/2000 Sb., o hospodaření energií. Tato novela zavádí řadu nových povinností pro vlastníky nemovitostí i bytových jednotek. Jednou z nejvíce diskutovaných je povinnost nechat zpracovat průkaz energetické náročnosti budovy (PENB), která se postupně dotkne všech vlastníků nemovitostí a bytových jednotek při výstavbě, prodeji či pronájmu.

Pod pojmem energetická náročnost budovy rozumíme vypočtené množství energie nutné pro pokrytí potřeby energie spojené s užíváním budovy, zejména na vytápění, chlazení, větrání, úpravu vlhkosti vzduchu, přípravu teplé vody a osvětlení. Právě stanovené informace o energetické náročnosti budovy nalezneme v průkazu o energetické náročnosti budovy. Tento dokument mohou zpracovat pouze energetičtí specialisté, kteří disponují oprávněním Ministerstva průmyslu a obchodu a jejichž seznam je také veřejně přístupný na stránkách tohoto ministerstva. Odkaz na tento seznam a další informace (např. seminář k této problematice s místem konání v Brně) je na www.arkcr.cz.

V praxi nejčastějšími případy, kdy je nutné nechat zpracovat průkaz energetické náročnosti budovy, jsou prodej a pronájem nemo-

vitostí a jednotek. Tabulka přehledně znázorňuje, od kdy je tato povinnost účinná pro jednotlivé transakce a jejich předměty v průběhu několika následujících let.

Na povinnost nechat zpracovat průkaz energetické náročnosti budovy pak navazují povinnosti další, například:

- předložit průkaz nebo jeho ověřenou kopii možnému kupujícímu nebo možnému nájemci,
- předat průkaz nebo jeho ověřenou kopii kupujícímu nebo nájemci, a to nejpozději při podpisu smlouvy,
- zajistit uvedení ukazatelů energetické náročnosti uvedených v průkazu v informačních a reklamních materiálech při prodeji a pronájmu (tedy při inzerci).

I pro tyto návazné povinnosti se uplatní účinnost, tak jak je stanovena v tabulce výše. Co se týče bytových domů, zde se zpracovává průkaz energetické náročnosti vždy pro celou budovu a je poté použitelný i pro jednotlivé byty. Veškeré povinnosti uvedené výše leží vždy na vlastnících, resp. společenství vlastníků jednotek. Pokud vlastníkově jednotky nebyl na písemné vyžádání předán průkaz, může jej nahradit vyúčtováním dodávek elektřiny, plynu a tepelné energie pro příslušnou jednotku za uplynulé 3 roky.

Při porušení povinností dle uvedeného zákona pak hrozí fyzické

osobě pokuta až 100 000 Kč, právnické osobě pokuta až 500 000 Kč.

Co se týče povinnosti inzertovat ukazatele energetické náročnosti budovy při prodeji a pronájmu, tuto povinnost má opět vlastníci či společenství vlastní-

ků jednotek, přestože konkrétní inzerci může provádět například realitní kancelář. Vlastník je v tomto případě povinen ono zveřejnění ukazatelů v inzerci zajistit, s čímž by mu realitní kancelář samozřejmě měla posky-

nout součinnost, ovšem odpovědnost na její straně neleží. Pokud by došlo například k prodeji, aniž by byly splněny výše uvedené povinnosti, nejednalo by se v žádném případě o prodej neplatný; prodávající osoba by se

„pouze“ vystavila případné sankci, která za nesplnění těchto povinností hrozí.

Asociace realitních kanceláří České republiky s využitím textu advokáta JUDr. Richarda Gürlicha, Ph.D.

Moderní bytový komplex se souběžně budovanou občanskou vybaveností

BRNĚNSKÁ POLE - ŠLAPANICE

Zde poslední byty 2 + KK ihned k nastěhování do osobního i družstevního vlastnictví



Dárkový kupon k novému bytu v hodnotě 5 % z ceny nemovitosti dle výběru klienta

- nová kuchyně včetně spotřebičů
- zařízení bytu
- bytový architekt
- vestavěné skříně a.j.



Akce platí do konce roku 2012 pro byty 2 + KK a 3 + KK



Brněnská pole Invest, s.r.o. – Výstavba a prodej bytů
Klientské centrum: Brněnská Pole 1808/1, 664 51 Šlapanice
tel.: 544 228 328; 603 244 470, e-mail: info@brnenskapole.cz
www.brnenskapole.cz

Druh obchodní transakce	Účinnost
Prodej budovy nebo ucelené části budovy	1. 1. 2013
Pronájem budovy	1. 1. 2013
Pronájem ucelené části budovy	1. 1. 2016
Prodej jednotky	1. 1. 2013
Pronájem jednotky	1. 1. 2016

Při opravě bytu je město užitečným partnerem

Město Brno poskytuje vlastníkům nemovitostí na svém území půjčky s 3% úrokovou sazbou na opravu a modernizaci bytových a rodinných domů a bytových jednotek. Za tímto účelem Bytový odbor Magistrátu města Brna vyhlašuje dvakrát ročně výběrové řízení.

Výběrové řízení je zveřejněno na úředních deskách města a městských částí a na webu www.brno.cz (Správa města > Magistrát města Brna > Úsek hospodářský > Bytový odbor > Půjčky z Fondu rozvoje bydlení města Brna).

O půjčku, která bude poskytována na jaře 2013, mohou vlastníci nemovitostí požádat v termínu od 1. prosince 2012 do 15. ledna 2013. Žádosti na předepsaném formuláři přijímá Bytový odbor MMB na Malinovského nám. 3 nebo úřad městské části, na jejímž území se opravovaná nemovitost nachází. Formuláře jsou k dispozici na všech úřadech, kde se žádosti podávají, a na výše uvedené internetové adrese.

K poskytnutí půjčky z Fondu rozvoje bydlení nepožaduje město ručitele, neboť půjčka je po dobu splácení jistěna zřízením zástavního práva k opravované nemovitosti ve prospěch města.

Žadatele o půjčku vybírá Komise bydlení Rady města Brna. Do výběrového řízení nejsou zařazeni ti, kteří již k předmětné nemovitosti zřídili zástavní právo nebo jiný obdobný závazek. O výsledku výběrového řízení bytový odbor všechny žadatele písemně vyrozumí.

Smlouvu o půjčce vyhotoví bytový odbor zdarma a poplatky za vedení účtu hradí město. Žadatel hradí poplatek za zápis vkladu zástavního práva do katastru nemovitostí. Finanční prostředky pak čerpá dle konkrétních účelů na základě faktur nebo paragonů, a to po dobu 6 měsíců až 1 roku od otevření účtu. Po uplynutí 6 měsíců od otevření účtu zahájí splácení formou měsíčních splátek.

Po úplném splacení půjčky zajistí město výmaz zástavního práva v katastru nemovitostí. Půjčku je možno žádat na více účelů v jednom termínu, ale nelze ji získat opakovaně na jeden účel na stejnou nemovitost před splacením dříve poskytnuté půjčky na tento účel.

Bližší informace o půjčkách z Fondu rozvoje bydlení mohou občané získat na Bytovém odboru MMB na Malinovského nám. 3, dveře č. 280 a 281, nebo na telefonních číslech 542 173 245 a 542 173 287.

Jiří Lahoda
Bytový odbor MMB

Účel půjčky	Lhůta splatnosti	Horní hranice půjčky
obnova střechy	5 let	250 tis. Kč/rodinný dům 350 tis. Kč/bytový dům
zřízení plynového, elektrického nebo jiného ekologického topení ve stávajícím bytě	5 let	60 tis. Kč/byt. jednotka
měření a regulace tepla a teplé užitkové vody	5 let	15 tis. Kč/byt. jednotka
odstranění zemní vlhkosti (dodatečně izolace apod.)	5 let	110 tis. Kč/dům
zajištění statiky domu na základě znaleckého posudku statika	5 let	400 tis. Kč/dům
obnova fasády, zateplení, včetně klem-pířských prvků, výměna oken a venkovních dveří, oprava balkonu, lodžie	5 let	120 tis. Kč/byt. jednotka
vybudování WC, koupelny nebo sprchového koutu ve stávajícím bytě nebo obnova bytového jádra	5 let	80 tis. Kč/byt. jednotka
rekonstrukce ZTI, elektroinstalace	5 let	80 tis. Kč/byt. jednotka
vybudování nové samostatné byt. jednotky v nástavbě nebo půdní vestavbě (max. 2 nové byty v jednom domě)	8 let	400 tis. Kč/byt. jednotka
vybudování nové přípojky ZTI	5 let	50 tis. Kč/dům
ekologický ohřev užitkové vody (slučovní kolektory, čerpadlo, rozvody)	5 let	100 tis. Kč/BJ v byt. domě 200 tis. Kč/rodinný dům
modernizace staršího výtahu dle inspekční prohlídky	5 let	50 tis. Kč/byt. jednotka

V centru města páru nahrazuje horká voda

Namísto páry už „přenášá“ v potrubí teplo do desítek brněnských domácností a objektů horká voda. Městská společnost Teplárny Brno totiž po celé léto pokračovala v přestavbě parovodů na horkovody.

Akce, která je rozplánována až do konce roku 2019, patří k největším v historii společnosti. „V posledním srpnovém týdnu jsme dokončili rozsáhlé práce v kolektoru Starobrněnská a Petrská a zprovozili první horkovodní přípojky. Na Dominikánské ulici, která patří k frekventovaným částem historického jádra, jsme práce uzavřeli dokonce v předstihu a všichni odběratelé tak byli přepojeni do konce září,“ uvedla mluvčí tepláren Michaela Gálíková.

Kromě středu jihomoravské metropole probíhala přestavba parovodů také v lokalitě kolem ulice Tábor. Aby doprava v této části Brna byla narušena co nejméně, přijaly teplárny mimořádná dopravní a pracovní opatření.

V centru Brna byly do podzemních kolektorů uloženy již čtyři kilometry nových horkovodních rozvodů, na které bylo napojeno přes 90 výměníkových stanic. Letos přepojily teplárny na horkovodní rozvody 32 odběratelů a v příštím roce se nových rozvodů dočká dalších 62 odběrných míst. Nyní se dokončuje projektová dokumentace pro přestavbu na Dominikánském náměstí a probíhají přípravné práce na výběru zhotovitele spojnice ulic Nádražní – Josefská.

Přestavba zastaralých parovodů získala ocenění Teplárenského sdružení ČR jako projekt roku 2011 v soustavách zásobování teplem a chladem. Nahrazení páry horkou vodou totiž přináší významné snížení tepelných ztrát. I to je jeden z důvodů, proč se centrální zásobování teplem stává stále výhodnějším.

Teplárny např. jako velký zákazník nakupují zemní plyn za výhodných podmínek, proto je už pro dům s 16 byty výhodnější připojení do horkovodní sítě než samostatná domovní kotelna. (red)

Děvčata zaženou nudu moderním tancem

Motivací a inspirací pro čtyři desítky dívek ze znevýhodněného prostředí má být nový projekt preventivní Městské policie Brno s názvem Street Dance 2012/2013.

Začal letos v říjnu a je zaměřen na výuku moderních tanců, jako jsou break dance, house dance, hip hop a jiné. Děti z cílové skupiny obyvatel bude lákat ke smysluplnému, zdravému a společensky přijatelnému trávení volného času. Příspět by měl i k získávání základních komunikačních schopností a dovedností.

Děvčata ze sociálně znevýhodněných a společensky nepřizpůsobených skupin obyvatel města Brna vybraly na základě výzvy Jihomoravského kraje orgány sociálně-právní ochrany dětí, městské části i neziskové organiza-



Foto: MP Brno

ce. Výběr 40 dívek se uskutečnil mezi únorem a červnem letošního roku a týkal se věkové skupiny od 12 do 15 let.

Na dívky čeká každý týden celkem hodina a půl zábavného tréninku se zkušenými lektory z taneční školy Danza. Odměnou za poctivou docházku bude třídní soustředění v přírodě.

Projekt pořádaný za podpory Jihomoravského kraje, města Brna, městských částí a taneční školy Danza skončí 30. června 2013. Je součástí rozsáhlejšího projektu Sportem proti kriminalitě, v jehož rámci loni Městská policie Brno uspořádala obdobný program určený chlapcům ze znevýhodněného prostředí. Školitelé je zasvětili do umění juda a boxu.

Denisa Kapitančíková
Městská policie Brno

B | R | N | O | Prodej pozemků v Žabovřeskách

Statutární město Brno vyhlašuje nabídkové řízení na prodej pozemků o celkové výměře 6154 m² v k. ú. Žabovřesky při ulici Bochořákově.

Jedná se o pozemky p. č. 5489/1, 5489/2, 5490/1, 5490/2, 5491, 5492/1, 5492/2, 5492/3, 5492/4, 5492/5, 5493/1, 5493/2 a 5494/1. Dle platného Územního plánu města Brna je jejich převážná část součástí návrhové funkční plochy bydlení.

Minimální kupní cena pozemků činí 9 846 400 Kč za podmínky splatnosti před podpisem kupní smlouvy.

Na Majetkovém odboru MMB, Malinovského nám. 3, dveře č. 212, nebo na internetových stránkách www.brno.cz v sekci Občan – Nabídka majetku města lze získat memorandum s dalšími informacemi a podmínkami k předložení nabídky.

Zájemci předají svou nabídku osobně na Magistrát města Brna, Majetkový odbor, Malinovského nám. 3, 2. patro, dveře č. 216 nebo 217, dne 2. ledna 2013 od 9 do 15 hodin, dne 4. ledna od 9 do 12 hodin nebo dne 7. ledna od 9 do 15 hodin. K později doručeným nabídkám nebude přihlíženo. Jako projev vážného zájmu o koupi předmětných nemovitostí je požadováno složení kauce ve výši 900 000 Kč a uzavření smlouvy o složení a užití kauce.

Případné další informace podá Martina Němcová (tel.: 542 173 085, e-mail: nemcova.martina@brno.cz) nebo Irena Ráčková (tel.: 542 173 079, e-mail: rackova.irena@brno.cz).

Majetkový odbor MMB

B | R | N | O | Prodej objektu na Křenové

Statutární město Brno vyhlašuje nabídkové řízení na prodej objektu na ulici Křenová 37 v k. ú. Trnitá.

Jedná se o řadový zděný dvoupodlažní objekt Křenová č. or. 37 a pozemek p. č. 147 v k. ú. Trnitá. Minimální kupní cena nemovitostí činí 5 000 000 Kč za podmínky splatnosti před podpisem kupní smlouvy.

Na Majetkovém odboru MMB, Malinovského nám. 3, dveře č. 212, nebo na internetových stránkách www.brno.cz v sekci Občan – Nabídka majetku města lze získat memorandum s dalšími informacemi a podmínkami k předložení nabídky.

Zájemci předají svou nabídku osobně na Magistrát města Brna, Majetkový odbor, Malinovského nám. 3, 2. patro, dveře č. 216 nebo 217, dne 2. ledna 2013 od 9 do 15 hodin, dne 4. ledna od 9 do 12 hodin nebo dne 7. ledna od 9 do 15 hodin. Mimo uvedené termíny není předání nabídky možné. K později doručeným nabídkám nebude přihlíženo.

Jako projev vážného zájmu o koupi předmětných nemovitostí je požadováno složení kauce ve výši 500 000 Kč a uzavření smlouvy o složení a užití kauce.

Prohlídka nemovitostí se koná dne 18. prosince v 8.30 hodin na místě samém. Případné další informace podá Martina Němcová (tel.: 542 173 085, e-mail: nemcova.martina@brno.cz) nebo Lenka Ingrová (tel.: 542 173 041, e-mail: ingrova.lenka@brno.cz).

Majetkový odbor MMB

► VĚSTNÍK ◀

Zastupitelstvo města Brna

► 19. zasedání, 6. 11. 2012 (výběr)

ZMB schvaluje:

- vyhlášku města, kterou se mění a doplňuje vyhláška města Brna č. 20/2001, kterou se vydává Statut města Brna;
- vyhlášku města o místním poplatku za provoz a odstraňování komunálních odpadů. Sazba pro rok 2013 je 675 Kč. Od poplatku jsou od roku 2003 osvobozeni vlastníci rekreačních staveb a fyzické osoby hlášené na úředních adresách a dále třetí a dal-

- ší děti ve vícečlenné rodině, nově budou osvobozeny také děti, které jsou na základě rozhodnutí soudu umístěny v zařízení pro výkon ústavní nebo ochranné výchovy nebo v zařízení pro děti vyžadující okamžitou pomoc (jde o cca 500 dětí);
- poskytnutí finančního daru 70 tis. Kč na výrobu kopie bojového praporu 43. pěšího pluku a kopie praporu 10. pěšího pluku Jana Sladkého Koziny Československé obci legionářské, o. s.;
- poskytnutí příspěvku 400 tis. Kč z rozpočtu města na vybavení 2 tříd Montessori v budově ZŠ Gajdošova 3;

- příspěvek 1,8 mil. Kč pro Zoo Brno na uvedení přírodního potrubí umožňujícího odběr povrchové vody z Brněnské přehrady pro zoo do neškodného stavu;
- návrh na poskytnutí dotace 107 tis. Kč pro ČAFC Židenice 2011 na podporu mládežnického sportu pro II. polovinu roku 2012;
- dotaci 5 mil. Kč na podporu mládežnického hokeje a kurzů bruslení mateřských škol;
- návrh na poskytnutí dotace 200 tis. Kč pro Čiba Sport Athletic, s. r. o., na uspořádání Evropského týdne atletiky v Brně;
- Koncepci prevence kriminality ve městě Brně 2013–2016. (had)

Zahraniční pracovní cesty zastupitelů města Brna

► listopad 2012

- Dne 7. 11. sklídilo Městské divadlo Brno velký ohlas se svou nejnovější inscenací hry Milana Kundery Jakub a jeho pán v Bruselu (Belgie). Představení se zúčastnila náměstkyně primátora pro oblast kultury J. Bohuňovská.
- Ve dnech 19.–22. 11. se ve francouzském partnerském městě Rennes konala závěrečná konference k projektu o odpadovém hospodářství MiniWaste. Jednání politických zástupců účastnických měst se za Brno zúčastnil náměstek primátora L. Macek. (mej)

Přeložte z hantecu aneb Vo modrým fajráku na Hrádku u Marvanova

V listopadu se náš dvorní zadavatel hantecových limericků Vasil Tesil ještě jednou vrátil do lesů poblíž Líšně. Co kdyby ruiny zbořeného Hrádku přece jen ukrývaly poklad? Pověst O modrém plamínku by tomu navštěvovala! Podle ní je prý třeba zajít ke zřícenině na Velký pátek, kdy modré světýlko vede přímo k bohatství. Chudý chalupník prý je spatřil a popošel blíž. Jenže ouha! Kde se vzal, tu se vzal, přičítal se ohnivý pes a zahnal ubožáka na útěk. Poklad zůstal nevyzvednutý a dveře k fantazii překladatelů otevřené...

VO MODRÝM FAJRÁKU NA HRÁDKU U MARVANOVA

Vo Hrádku vám písknu eště druhé vái.
Kos tam zmerčil modré fajrák vopodál,
gómál story vo pokladu,
fofroval tam, ale vzadu
sicnil čokl, keré celé fajroval.

Máte šajnu, jak se cajky vyvinó?
Hodte špizunk, co tu máme za kino:
Než se borec curyk kókl,
už mu hózny trhá čokl,
bormen zdrhá palí s holó dupinó!
(Vasil Tesil)

„Sotva jsem se smířila s tím, že na Hrádku žádný poklad už není, vy přijdete s dalším. Asi vezmu příruční hasičák, abych případně uhasila to ohnivě psisko, a vyrazím na Hrádek,“ odhodlala se čtenářka, které prý hantecové překládání krátí čas noci, kdy nemůže spát.

Šel děda na klestí, sbíral ho do nůše,
a nežlí nadál se,
byl už kus od Líšně.

U Hrádku uviděl plamínek modravý,
který prý ukáže ukryté poklady.
Pustil se za ním, už viděl se boháčem,
však poklad byl hlídáný ohnivým strašným psem.

Už šaty z něho rve a zuby cvakají,
pantáta útekem před psem se zachrání.

O poklad nestojí, ať jen zůstane tam,
gatě jsou na hadry a holý zadek mám.
(Překlad: Marcela Sobolová)

K listopadovému překládání inspirovaly i rozmarný počasí: „Venku je hnusně, což je ideální počasí pro básně. Člověk se nemusí rozptylovat pohledem na kvetoucí stromy nebo byliny, nelétají včely ani komáři a múza se snadněji trefí,“ pochvalovala si čtenářka Vlasta:

Hrádek – místo pokladu a tajemství,
skoro každý o tom v Líšni ví,
vždyť i tomu chudákovi,
co si přišel pro polínka,
se tak trochu třese ruka.

V šeru cosi uří
– vypadá to jako modrá zář.
Přijde blíž a děsem zděvení.
Při zemi na něj psisko zuby cení
a hned se na vetřelce vrhne.
Ten nemešká a urychleně prchne.
Do tmy svítí jenom jeho holá zadní tvář.
(Překlad: Vlasta Nepivodová)

S velkou omluvou, že se tentokrát na valnou většinu příspěvků nedostane, protože rozsah rubriky je omezený a dvě sloky každý překlad hodně natáhnou, vybíráme dál:

Znám i druhou část pověsti,
jak chytrák přijít chtěl ke štěstí,
on zbohatnout chtěl bez práce,
bez které nejsou koláče,
on snil už dlouho o pokladu,
a nechtěl být ten „třetí vzadu“,
počkal si na pátek potají,
kdy skály poklady vydají,
ve stěhu nebyl, oči vytréštěné,
přehlédl, že pes se na něj žene!
Nezeptal se, zda může,
málem ho svlékl z kůže.
Jak chudák se plouží vesnicí,
bez zlata. S holou zadnicí.
(Překlad: Hana z Brna)

„Díky za další dvouslokové drama z Hrádku. Aspoň se tak vynahradí absence této oblíbené rubriky v některých vydáních,“ připomněl Petr Dvořáček.

Tak co si povíme o Hrádku tentokrát?
Chlap uviděl nedaleko modrý oheň plát.
O pokladu pověst znal,
hned se k tomu místu hnál,
jenže planoucího psa tam zastal akorát.
Hádat, co se dále udá, máte ambice?
Koukejte – groteska začla, směšná velice:
Než se chlap stačil rádně rozhlédnout,
už mu pes gafata stihl natrhnout.
Z nich mu na útěku svítí zadnice!
(Překlad: Petr Dvořáček)

„O této pověsti jsem ještě nikdy neslyšela, a ačkoli bydlím v Líšni už skoro třicet let, ještě jsem na Horákovském hrádku nebyla, přestože jsem si myslela, že mám Mariánské údolí a jeho okolí projeté i prochozené skrz naskrz. Alespoň máme s manželem téma na příští vycházku,“ těší se na jaro (a na Velký pátek) čtenářka z Líšně.

Starý domkář sbíral klestí,
vtom si říká: „Jaké štěstí.“
Spatřil plamen v starém hradu,
nechá si zdát o pokladu.
„Jen do sklepa budu muset slézt.“

Vtom se přihnal pes jak tele,
hořící srst na svém těle.
Už se po dědovi sápe,
šaty trhá, na ně šlape!
Domkář prchá, z posledního mele.
(Překlad: Jitka Antonová)

S poděkováním za hantecovou rubriku i za Metropolitan („celý je čtecí, což se nedá říci o mnohém tisku“) dorazil překlad od čtenářky ze Slatiny:

Sbíral klestí chudák kolem Hrádku,
bylo to zrovna o Velkém pátku.
Tu vidí plamen modrý, jak u Hrádku svítí,
Vzpomněl, co slýchával od mnoha lidí,
že k pokladu lze přijít o Velkém pátku,
nelení tedy, chce k pokladu v Hrádku.

Však ouvej, sešlo z pokladu,
strašlivé psisko rafla jej za patu!
Pes ohněm sršící oděv z něj oděv strhal,
chudák z holým zadkem co mohl – zdrhal!
(Překlad: Anna Hajnárová)

Také „modrý fajrák“ v podání nové příspěvatelky paní Aleny zůstal nevyužitou zkratkou k bohatství:

O Velkém pátku,
dějou se věci, na líšeňským Hrádku.

Domkář se zatoulal na Hrádek,
zahlédl modrý plamínek.
Vytanula mu pověst o pokladu,
zatoužil zbavit se hladu.

Víte, jak to bylo dál?
Nevšiml si psa Ohnivce opodál.

Z očí, tlamy jdou mu blesky,
trhá z něho šaty všechny.
Chasník už má namále,
rač pokladu dává vale.

Jenom se zaleskne holá zadnice,
do toho lesa nevkročí již více.
(Překlad: Alena Hlaváčová)

„Nynější limerick navazuje na minulé nejen tématem, ale i rytmem tak, že by mohly tvořit jeden celek. Snažil jsem se to dodržet také,“ popsal tvůrčí know how stálý příspěvatel:

Slyšte další z marvanovských pověstí:
Domkář v čase pašijí šel pro klestí,
modrý plamen mihotavý
připomněl mu dávné zprávy,
že se mu dnes poklad najít poštěstí.

Než však stačil dosnit svůj sen o zlatě,
ohnivý pes přičítal se – proklatě!
Spaste duši! Domkář prchá,
šaty rve z něj ona mrcha.
Duši spasil, přišel ale o gatě.
(Překlad: Karel Henc)

Decentním pojmenováním domkářova nedostatečného osácení zakončil překlad věrný příspěvatel pan Jan:

O hrádku bych opět rád vám povídal.
Chlápek spatřil oheň,
jak tam modře plál.

Že znal pověst o pokladu,
spěchal tam, netušil zradu,
že pes ohnivý sedí jen opodál.
Tušíte už, kam se příběh bude brát?
Však se s námi pojďte na to podívat!
Než se ohlédl, koho má za patami,
pes je dávno hotov s jeho kalhotami.
Chlápek prchá s holou dolní částí zad.
(Překlad: Jan Danie)

„Překladatelské výpotky“, jak nazývá svá originální díla Bob Šajtan, jsou vždy vítané:

Z Marvanova soudruh Vávra poklad
hledat k Hrádku šel,
žel ochranu, ba ani čokla
cestu hlídat neviděl.
Když pak v modré záři z lesa vyřítíl se
starý pes,
jeho chabé břišní svalstvo
uvolnilo řídký děs.
Diamanty, zlato, eura,
kdeco tunelovat chtěl,
teď za obal svých obou hýždí
hluboce se zastyděl.
Klackem mával, hořce plakal,
na psa křičel:
Alíku! Kdybys nebyl blbej čokl,
mohli jsme bejt v balíku!
(Překlad: Bob Šajtan)

Bez dlouhých slov a doprovodných fotografií vmačkáváme na stránku ještě dvě z mnoha vtipných ukázek a nové zadání.

O Hrádku vám musím zkazku doříci:
vidat je tam oheň modře zářící.
Chasník slýchá o pokladu,
jde tam večer, ale vzadu
sedí černý hařan s tlamou hořící.
Překvapení je mu vidět na líci,
nezvládne to ani s těžkou palicí!
Než chlap zařve: „Mrcho, lehni!“,
kalhoty jsou v jednom ohni.
Maník z Hrádku prchá s holou zadnicí!
(Překlad: Dušan Benža)

Tentokrát je bez peněz
druhá verze příběhu,
když nemusíš, tak nelež
na Velký pátek do hradu.

Chudý domkář za plamínkem
zvedavě se vydal,
poklad ukryt pod kamínkem
ke klestí by přidal.

Sršíc ohněm objeví se
pes, obluda strašná,
vrh se na něj s velkou chutí,
už už jeho oděv trhá,
a zubama kosti drtí...
(Překlad: Žákajda)

Storka vo divným džekylovi ze Zelňáku

Na Zelném trhu v domě č. 1 bydlel kdysi podivný cizinec. Nikdo ho neznal a všichni se divili, že žije v nadbytku, i když nemá žádné zaměstnání. Ve stejném domě žila i mladá a zvědavá dívka, která měla světličku zrovna nad záhadným nájemníkem. Jednou se dívala škvírou v podlaze a spatřila, jak se muž probírá truhlicí plnou zlaťáků a šperků. O něco později mu prozradila, co viděla. On ji odvedl do své světnice, bohatství jí ukázal a řekl: „Jsi první, kdo to všechno vidí. To proto, že se mi líbíš. Všechno by mohlo být tvoje, kdyby ses stala mou ženou. Rozmysli si to! Dám ti nádherný prsten, ale nesmíš ho nikomu ukázat!“

Jenomže když šla dívka ráno na trh, zapoměla prsten sundat. Lidé si ozdoby všimli a brzy o ní mluvilo celé Brno. Městský rychtář poslal biřice, aby jim vysvětlila, kde přepychový šperk vzala. „Dostala jsem ho od jednoho pána v našem domě,“ zněla odpověď. Bedlivě prsten prohlíželi a přišli na to, že patřil hraběnce, kterou zavraždili loupežníci. Tak honem na Zelný trh! Když vnikli do cizincova bytu, našli jen pár kousků šatů. Truhla s pokladem však navždy zmizela. Nájemníka už nikdo nikdy neviděl. P. S. Vasilu Tesila: „Ostřejší výrazy patřily k hantecu odjakživa jako ryba k vodě. Já jsem se takovým slovům ve svých říkankách snažil vždycky

spíš vyhýbat, tak snad teď projde ten expresivnější výraz na konci.“

STORKA VO DIVNÝM DŽEKYLOVI ZE ZELŇÁKU

Debrecínka šmírovala džekyla,
nad Zelňákem v kéro augle valíla;
šlicem ve zdi k němu óhá:
„Je tam kiska řácky dlóhá,
brilóšu a goldny je v ní na kila!“

Dal jí kódr, pré se stanó manželé.
Zétra na řu v Bryncu švestky najely:

„Kódr – tutáč lapalóma,
tvýho borca klořnem doma!“
Ten byl ale dávno nekde v prdeli...
(Vasil Tesil)

Na vaše překlady říkanky z hantecu do jazyka českého budeme čekat do 24. prosince 2012. E-maily směrujte na metropolitan@ceskydomov.cz. Dopisy pošlete na adresu vydavatele: Brněnský Metropolitan, Šilingrovo nám. 3, 601 00 Brno. Do předmětu či na obálku napište heslo Hantec.

Děkujeme za vaši přízeň a trpělivost při čekání na další pokračování rubriky.

Rubriku připravuje: Tatána Králová

NEJVĚTŠÍ ČESKÉ LYŽAŘSKÉ HVĚZDY TADY TRÉNOVALY NA SVÉ NEJRYCHLEJŠÍ ČASY. ZKUSÍTE JE PORAZIT?

Česká republika. Místo pro váš příběh.

CzechTourism
www.kudyznudy.cz

Švýcarští mistři staví varhany pro Brno

Vánoce považují křesťané „až“ za druhý nejvýznamnější svátek v roce (tím prvním jsou Velikonoce). Společnost jako celek je však vnímá jako vrchol roku, nejlepší příležitost obdarovat a navštívit své blízké a vychutnat si sváteční atmosféru třeba na vánočních trzích či v kostele při mši nebo koncertu duchovní hudby. Právě především s chrámovou hudbou je spojen největší a také mechanicky nesložitější hudební nástroj na světě – varhany. Pro Brno se právě staví jedny nové, které budou umístěny v kostele na Jezuitské ulici. Chcete vědět, jak takový hudební kolos vzniká? Zveme vás do dílny mistra varhanáře. Některou z píšťal si dokonce můžete i adoptovat.



▲ **Předchůdce zničil nálet.** Původní barokní varhany pro jezuitský kostel postavil slavný varhanář Tomáš Schwarz v letech 1743–1744. Nástroj však byl zničen při největším válečném náletu na Brno 20. listopadu 1944. Po ukončení záchranných prací v kostele byly na kůr postaveny provizorní varhany ze zrušeného kostela Milosrdných sester sv. Kříže v Chebu, postavené v roce 1933 firmou Rieger z Krnova. Foto: NF Campianus

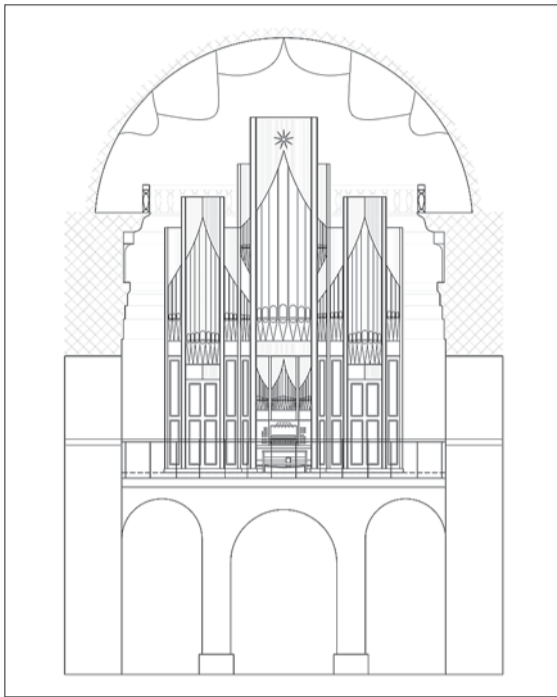

▲ **Koncerty i doprovod bohoslužeb.** Nový nástroj se třemi manuály čili klaviaturami a pedálem a 48 znějícími rejstříky bude svým zvukem i provedením patřit mezi nejkvalitnější a nejmodernější varhany v České republice. Při koncertním použití umožní interpretaci skladeb od konce 17. po 20. století. Uplatní se nejen při zmíněných koncertech, ale i jako doprovod bohoslužeb a sólistů či při nahrávání varhanní literatury. Repro: NF Campianus



▲ **Jezuitský kostel získá nové varhany.** Mezinárodní projekt na stavbu koncertních varhan u brněnských jezuitů řídí Nadační fond Campianus. Celkem by měly stát 35 milionů korun. Většinu peněz se podařilo získat od Evropské unie, města Brna, Jihomoravského kraje a sponzorů. Dokončení varhan v Brně je plánováno v červnu 2014. Foto: V. Kobza ml.



▲ **Dřevo je základ.** Pro stavbu varhan byla vybrána respektovaná varhanářská dílna Mathis Orgelbau AG ve švýcarském městečku Näfels, kde s prací začali letos v únoru. Základem výroby varhan je kvalitní a dobře vysušené dřevo různých druhů. Z tohoto materiálu se vyrábí varhanní skříň, konstrukce, měchy, píšťaly a další součásti varhan. Foto: Mathis Orgelbau AG



▲ **Ruční výroba píšťal.** Dalším důležitým materiálem v dílně varhanáře Hermanna Mathise je cín a olovo. Ze slitiny je odléván a hoblován plech, ze kterého se dále ručně vyrábí píšťaly a jejich součásti. Nové varhany pro jezuitský kostel budou mít 3483 kovových a dřevěných píšťal. Foto: Mathis Orgelbau AG



▲ **Jak vzniká tón.** Konečná úprava každé píšťaly probíhá v pečlivých a zkušených rukou varhanáře při intonaci a ladění. Tóny vznikají chvěním vzduchových sloupců nebo kovových jazýčků v závislosti na druhu píšťal. Foto: V. Kobza ml.

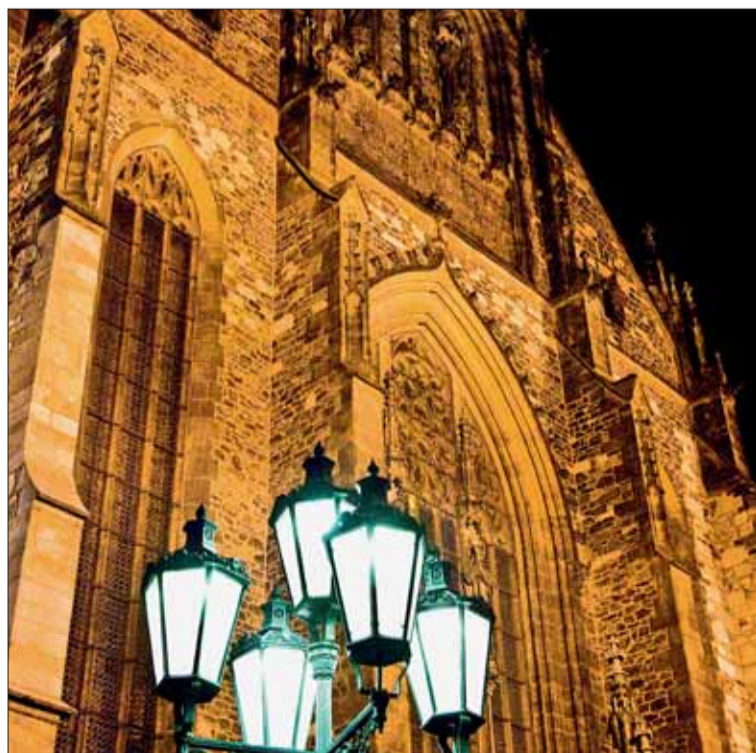

▲ **O adventu za hudbou.** Jezuitský kostel na vlastní varhany teprve čeká, tento nástroj však v brněnských chrámech ojediněle není. Město ostatně hostí každým rokem Brněnský varhanní festival a Bachův varhanní podzim. Za tóny „královského nástroje“ můžete vyrazit například 15. prosince od 17 hodin na adventní koncert do katedrály na Petrově. Foto: M. Schmerková



▲ **Rejstříky až poetické.** Varhaník ovládá „královský nástroj“ od hracího stolu. Hraje na jednotlivé manuály a na pedál a může při tom využít různých rejstříků a jejich kombinací. Každý rejstřík je tvořen píšťalami různé konstrukce a rozměru a z rozličného materiálu. Tak se docílí různé barvy zvuku a tónové výšky. Názvů rejstříků je mnoho – např. Principál, Oktáva, Cimbál, Flétna příčná, některé až poetické jako Kryt líbezný. Foto: V. Kobza ml.



▲ **Adopce píšťal.** Do celkové sumy za stavbu varhan zbývá Nadačnímu fondu Campianus zajistit ještě několik milionů korun. Nabízí proto možnost adoptovat píšťaly a rejstříky budoucího nástroje. Symbolická cena se pohybuje od 500 do 3000 korun. Rejstříky jsou věnovány památce významných jezuitů i osobností brněnské hudby. Adopce může být i netradičním vánočním dárkem. Více se dozvíte na webu www.campianus.eu. Foto: V. Kobza ml.

Fotostranu připravila Zuzana Gregorová ve spolupráci s P. Janem Martinem Bejčkem z Nadačního fondu Campianus

Ströer  **čištění kanalizace**

Bezvýkopové opravy
Prohlídky TV kamerou

NON-STOP havarijní služba 602 792 021

www.stroer-kanalizace.cz Vodařská 7
e-mail: stroer.v@seznam.cz 617 00 Brno-Komárov

gaudia Konzultační centrum Gaudia

Pomáháme řešit problémy v osobních i pracovních vztazích, zvládat situace každodenního stresu, komunikační a jiné potíže.

Brandlova 4, Brno, tel.: 777 316 175, e-mail: brno@gaudia.cz

svatební vazby Specializovaná prodejna květin

ERICA s.r.o. Pekařská 37

Otevřeno každý den
Doručování květin v Brně i do ČR
www.kvetiny-erica.cz Tel./Fax: +420 543 235 292

CHRAŇTE SVÉ ZDRAVÍ A MAJETEK!!!

OBRANNÉ SPREJE
PARALYZÉRY
PLYNOVKY
VZDUCHOVKY

Merhautova 111
BRNO-Černá Pole

WWW.STRELECKYRAJ.CZ • TEL.: 602 710 909

RYCHLÁ PŮJČKA AŽ DO 50.000 Kč

**HOTOVOST AŽ DO DOMU
MĚSÍČNÍ SPLÁTKY
NA DOBU 8 A 13 MĚSÍCŮ**

smart capital

Telefon: 724 734 167 nebo 728 108 427

RIZIKOVÉ KÁCENÍ STROMŮ

tel.: 739 213 617

stromolezec@volny.cz

3		4	5			1		
	7		6			5		4
	8		1		4		3	
		8		3	1	7		
9	2						4	5
		6	4	2		8		
	9		3		7		1	
6		7			9		2	
		3			6	9		7

1		8				5		7
	2	7	1		8	6	3	
3								4
				9		1		
	8			6			5	
			4		3			
9								3
	6	5	3		4	7	9	
8	3					1		5

		6				7		
		5	1		3	8		
4				8				9
	1	7	6		5	9	4	
	3	2	4		8	1	5	
2				4				1
		9	3		7	6		
		8				4		

	2	3	7		9			6
		7	1	5	3			
4			8					
		8				2	1	4
2	5	6				9		
					6		9	
			5	8	1	3		
5			2		7	8	6	

SŠ SE BRNO Střední škola strojírenská a elektrotechnická, Brno, Trnkova 113

- STŘEDNÍ VZDĚLÁNÍ S MATURITOU
- STŘEDNÍ VZDĚLÁNÍ S VÝUČNÍM LISTEM
- NÁSTAVBOVÉ STUDIUM PRO ABSOLVENTY TŘÍLETÝCH UČEBNÍCH OBORŮ K ZÍSKÁNÍ MATURITY

DEN OTEVŘENÝCH DVEŘÍ

- sobota 15. 12. 2012 9.00-15.00 hod.
- sobota 12. 1. 2013 9.00-15.00 hod.
- sobota 26. 1. 2013 9.00-15.00 hod.
- sobota 23. 2. 2013 9.00-15.00 hod.

FYZIKA HROU
fyzikální jevy a poučky představovány názornou a hravou formou
• sobota 26. 1. 2013 9.00-15.00 hod. vstup zdarma

www.sssebrno.cz

Český Domov Brněnský Metropolitan

PŘÍJEMNÉ PROŽITÍ VÁNOČNÍCH SVÁTKŮ
A ŠTASTNÝ NOVÝ ROK VÁM PŘEJE INZERTNÍ TÝM

Alena Bohatová
regionální obchodní ředitelka pro oblast Morava
tel.: 734 580 060
alena.bohatova@ceskydomov.cz

Hana Krejčová
řídící lokální manažer Brno
tel.: 734 580 086
hana.krejцова@ceskydomov.cz

Karel Marek
manažer inzerce
tel.: 606 740 730
karel.marek@ceskydomov.cz

ESO Nejlepší exotika

Sleva až 10% za včasný nákup (při rezervaci v ESO travel Brno min. 4 měsíce před odletem!)

Největší výběr poznávacích zájezdů do více než 130 zemí.

	Malý okruh Číny 6.-14. 4. 29.790 Krásný jižní Číny 5.-20. 4. 63.190 Vietnam od severu k jihu 4.-23. 3. 61.390		Západ USA - zlatý okruh 1.-16. 5. 64.990 Z Floridy do New Yorku 8.-23. 3. 66.990 Metropole východu Kanady 18.-26. 6. 48.990
	Velký okruh Barmou 7.-23. 3. 69.790 Okruh Bali - Lombok 16.-25. 4. 53.990 Okruh severním Thajskem 10.-25. 1. 44.590		Nejlepší z jižní Afriky 14.-23. 3. 66.490 Tajemný Madagaskar 15.-25. 2. 89.990 Okruh jižním Kamerunem 5.-17. 2. 94.490
	To nejlepší z Yucatánu 27. 3.-8. 4. 58.990 Okruh Kostarikou 5.-16. 2. 79.990 Velký okruh Kubou 2.-15. 4. 54.890		Malý okruh Srí Lankou 29. 3.-6. 4. 41.790 Srí Lanka - Indie 9.-23. 2. 66.990 Nepál - Sikkim - Bhútán 10.-23. 4. 83.690

ESO travel, Josefská 9, BRNO, tel.: 533 400 045, mobil: 777 363 630, email: brno@esotravel.cz

ŠKODA Yeti

Objevte kouzlo Vánoc

Krásné vánoční svátky a šťastný nový rok Vám přeje AUTONOVA BRNO

Váš autorizovaný prodejce vozů ŠKODA: Kombinovaná spotřeba a emise CO₂ modelu Yeti: 4,6-8,0 l/100 km, 119-189 g/km

AUTONOVA BRNO s.r.o. Masná 20 602 00 Brno
www.autonova.cz
Tel.: 543 424 222
prodej@autonova.cz

STŘÍPKY

■ **Nejkrásnější knihy roku.** Stejnomená výstava v Ambitu Místodržitelství paláce Moravské galerie v Brně na Moravském náměstí prezentuje výsledky soutěže, pořádané každoročně Ministerstvem kultury ČR a Památkovým národním úřadem v Praze. Na výstavě je do 13. ledna 2013 k vidění na šedesát nejkrásnějších českých knih roku 2011, nejen oceněné práce, ale i ty, které se dostaly do užšího výběru. Návštěvníci si tak mohou udělat dobrou představu o úrovni současné knižní produkce. Vstup je zdarma.

■ **Brno v proměnách staletí.** Především učitelům, žákům a studentům základních a středních škol, ale i turistům, kteří zavítají na jižní Moravu, je určena kniha „Brno v proměnách staletí. Kapitoly z dějin města pod Špilberkem“ od Jiřího Miholy a kolektivu. Ve 26 kapitolách řazených víceméně chronologicky a především tematicky se odborníci věnují mimo jiné vývoji hradů Špilberku a Veveří, zdejším klášterům a náboženskému životu ve středověku, ale i městu v čase průmyslové revoluce a napoleonských válek, historii MHD nebo „osudovým osmičkám“ v posledních dvou stoletích dějin Brna. Nechybí pojednání o vile Tugendhat a dalších památkách. V přílohách čtenáři najdou přehled brněnských primátorů, biskupů, národních kulturních památek či muzeí.

■ **Vesna vzdává hold vzdělavatelům.** Do 20. prosince potrvá v Jurkovičově jizbě v 1. patře budovy Vesny na Údolní 10 výstava dokumentů k životu a bohaté vzdělávací, kulturní a společenské činnosti Františka Mareše – jedné z nejvýznamnějších osobností historie Spolku Vesna i kulturního a společenského dění v Brně před více než 100 lety. Zasloužil se mimo jiné o vytvoření programu vzdělávání žen a dívek v češtině, o výstavbu školních budov či penzionátů pro posluchačky Vesny, spoluzakládal Klub přátel umění v Brně a zapojil se i do počestování názvů brněnských ulic. Výstava se koná u příležitosti 150. výročí narození Františka Mareše a lze ji zhlédnout každý čtvrtek od 10 do 12 a od 15 do 18 hodin.

■ **Vánoční hudba v divadle i kostele.** Vánoční program připravila na prosinec i Filharmonie Brno. V Besedním domě se 8. prosince propojí hudba a loutky. V představení Půjdem spolu do Betléma vystoupí herci Divadla Radost a oddělení dětského sboru Kantilénka a Sluníčka. 10. prosince je v Janáčkově divadle připraven koncert Christmas in Vienna. V představení Vídeňského Straussova orchestru vynikne překrásný tón houslí Edvina Martona. Vánoční písně ozvláštňují 13. a 14. prosince atmosféru i ve Wannick Gallery a české, moravské a zahraniční koledy v podání Kantilénky a Kantilény rozezná 25. prosince katedrálu na Petrově.

■ **Romové ve fotografii.** Muzeum romské kultury v Bratislavské 67 pořádá do 20. ledna 2013 výstavu historických fotografií Jozefa Kolarčíka-Fintického, které poskytují unikátní pohled na tradičního života a kultury Romů na východním Slovensku v 1. polovině 20. století. Na výstavě jsou k vidění černo-bílé portréty i fotografie zachycující tradiční řemesla, hudbu, tanec i rodinné rituály. Téměř čtyřicet let života Romů (v rozmezí let 1930 až 1960) v regionu Šariš dokumentuje více než 300 písní v notovém a textovém záznamu a asi 200 dobových fotografií.

Českému komiksu roste sebevědomí

Upozornit na tuto potěšující skutečnost a zmapovat známou i tajenou historii komiksu na českém území si klade za cíl výstava, kterou ve spolupráci s dalšími partnery připravil Dům umění města Brna. Výstavní projekt Signály z neznámá opanoval jeho prostory do 6. ledna 2013.

„Tato výstava je důkazem, že se u nás postoj ke komiksu mění. Ještě nikdy to-

tiž nebyl tomuto fenoménu dán v české galerii takový prostor,“ uvedl jeden z autorů výstavy Tomáš Prokúpek. „Návštěvník má poprvé možnost vidět »čistý komiks«, jak ve své devadesátileté historii procházel »vzlety a pády«, a přesto si zachoval kontinuitu,“ dodává druhý kurátor Pavel Kořínek.

Stereotypní představy, že komiks je brak bez uměleckých ambicí určený převážně dětem, se autoři projektu snaží rozptýlit mimo jiné odkazem na no-

vu autorskou generaci, která již může na počátku třetího tisíciletí tvořit svobodně, navazovat kontakty se světovým děním a reagovat na nejnovější trendy.

Z jaké tradice současní komiksovi autoři vycházejí, jak komiksovou tvorbu obohacují a do jaké míry je vývoj českého komiksu kontinuální, na to návštěvníci hledají odpověď v rozsáhlé expozici čítající přes 300 výstavních originálů, tisků a předmětů zapůjčených od desítek institucí z celé České republiky i od řady autorů či soukromých sběratelů.

Tematicky uspořádané soubory exponátů je „vtáhnou“ do děje dobrodružných a vědecko-fantastických komiksů, komiksů se zvířecími hrdiny či komiksů popisujících dobrodružství chlapeckých part a klubů. Samostatný prostor dostala tvorba Káji Saudka, zachyceny jsou i přesahy komiksu do oblasti propagandy, reklamy, divadla a filmu. Nechybí ani přehledné časové osy a důležitou roli při vnímání tisků a předmětů hraje také nápaditý design expozice.

Výstava doplněná bohatým doprovodným programem, obsáhlu kolektivní monografií i souběžnou výstavou Komiks jako Brno! v Muzeu ve Šlapanicích je přístupná od středy do neděle od 10 do 18 hodin, plně vstupně činí 100 korun. Více informací naleznete na adrese www.dum-umeni.cz.

Markéta Žáková



■ Součástí výstavy je bohatý doprovodný program, zahrnující promítání filmů, divadlo, komiksový bazar nebo animace pro děti. Foto: DUMB

Trnkova tajemná zahrada pohádek

Kdo by neznal půvabné ilustrace Karafiátových Broučků, českých pohádek nebo pohádek bratří Grimmů? Díla slavného českého výtvarníka Jiřího Trnky, od jehož narození uplynulo na začátku letošního roku sto let, představí výstava v západním křídle hradu Špilberku, věnovaná dětem. Výstava nabídne více než stovku exponátů, které jsou zapůjčeny převážně z rodinného archivu. Navštívit „tajemnou zahradu pohádek“ mohou malí i velcí do 27. ledna 2013 od pondělí do neděle od 9 do 17 hodin. Nechybí dětské dílny a prodej knih s Trnkovými ilustracemi.

(zug), repro: Muzeum města Brna



Přednášky představí rakouské literáty

Už potřetí pořádá Masarykova univerzita spolu s Moravskou zemskou knihovnou v Brně cyklus pro veřejnost Rakouská knihovna v přednáškách. V minulém roce zde mimo jiné uvedl nositel Ceny města Brna (in memoriam) Jiří Gruša svou kontroverzní knihu Beněš jako Rakušan, a to poprvé v České republice.

Letošní cyklus „Evropa rozervaná, nebo sjednocená? Literatura, diplomacie a politika na cestě z 20. do 21. století“, věnovaný také 35. výročí Charty 77, potrvá do poloviny prosince, přednášky se konají v Moravské zemské knihovně v Kounicově 65a.

Česko-německá spisovatelka Alena Wagnerová promluví 3. prosince o Sidonii Nádherné: „Život jako drama i kus historie“ (17 hodin, malý sál, 6. patro), 4. prosince pohovoří Zuzana Augustová z Karlovy univerzity na téma „Thomas Bernhard – politický dramatik?“ – o satirických a politickokritických hrách Thomase Bernharda (17 hodin, malý sál, 6. patro).

Vrcholem přednáškového cyklu bude 5. prosince vystoupení emeritního profesora Yaleovy univerzity Petera Demetze (21. října oslavil devadesátiny): „Doma i v exilu. Nad stránkami exilového časopisu Skutečnost.“ Demetzův

otec působil mezi válkou jako dramaturg v Redutě (Spojené německé scény) a Demetz sám navštěvoval v Brně německé i české gymnázium (dnes na třídě Kpt. Jaroše). Přednáška začíná v 17 hodin v konferenčním sále.

Poslední přednáška proběhne 10. prosince a nese titul „Návrat domů – do ciziny. O Baladě pražské Franze Werfela“ (17 hodin, konferenční sál). Hovořit bude Roman Kopřiva z Masarykovy univerzity.

Přednášky se konají v češtině nebo budou tlumočeny či přeloženy do češtiny, vstup je volný. Více informací najdete na webu wiko.phil.muni.cz. (šef)

Tři výstavy ukážou betlémy všeho druhu

V předvánočním čase mohou Brňané zavítat na tři místa uprostřed města, kde jsou vystaveny betlémy: do Baron Trenck Gallery v kapucínském klášteře, do letohrádku Mitrovských na Staré Brno a na Hlídce pod Špilberkem.

V letohrádku Mitrovských jsou k vidění betlémy dřevěné, papírové (vystřihované i skládačky), perníkové, z vosku, kukuřičného šustí, skla a keramiky. Výstavu doplní profesionální floristické práce. Otevřeno je do 6. ledna 2013 denně kromě pondělí od 10 do 16 hodin, 25. a 26. prosince od 13 do 17 hodin a 31. prosince od 10 do 14 hodin.

Hlídka pod Špilberkem nabízí směs toho nejzajímavějšího, s čím se mezi betlémy lze setkat – od historických domácích betlémů přes reklamní betlémy z první republiky až po vyrobené ze sušeného ovoce nebo díla uznávaných výtvarníků, např. Marie Fischerové-Kvěčkové, Mikoláše Alše nebo Jiřího Trnky. K výstavě je připojen „hravý“ koutek, kde si návštěvníci zkusí vytvořit

například vánoční dekoraci z ovoce. Expozici lze navštívit od 4. do 30. prosince, od úterý do neděle mezi 10. a 16. hodinou (25. a 26. prosince 13–17 hodin).

A v Baron Trenck Gallery na Kapucínském náměstí 5 je vystaven největší mechanický betlém na Moravě s více

než čtyřmi stovkami postav a zvířat, z nichž zhruba 250 je pohyblivých. Tento betlém patří k největším u nás a je stále rozšiřován. V českých betlémeh neobvyklá písková barevnost připomíná originál krajiny v Izraeli. Do galerie lze zavítat denně od 9 do 16.30 hodin. (šef)



■ Mudrci či králové, trojice, bez níž se betlém neobejde. Foto: P. Lukas

DIVADELNÍ PREMIÉRY – PROSINEC

F. M. Dostojevskij, Andrzej Wajda: Nastasja Filippovna

Premiéra 1. 12. 2012

v 19.30 hod., Divadlo U stolu

Nastasja Filippovna byla zavražděna. Nad jejím smrtelným ložem se setkávají dva muži: Lev Nikolajevič Myškin a Parfen Rogožin. Oba ji milovali, oběma změnila život. V dialogu plném napětí a protikladů se vracejí ke vzpomínkám na ni i ke svému vzájemnému vztahu. Tragický příběh přerůstá v podobenství o lásce, soucitu a vášni.

Marius von Mayenburg: Perplex

Premiéra 6. 12. 2012

v 19.30 hod., HaDivadlo

Eva a Martin se právě vrátili z dovolené domů. Něco tu ovšem nehraje: jak to, že není zaplacená elektřina a odkud se vzal tenhle květináč? Je tohle vůbec náš byt? Bohužel není. Kamarádi Kamila a Jan, kteří měli občas přijít zalít kytky, se totiž v jejich bytě jednoduše zabydleli. Počáteční nemilé překvapení se čím dál víc komplikuje a doslova jim bere půdu pod nohama. Nečekané zvraty v průběhu dramatu jsou zábavnou hříčkou, mnohem spíš ale vypovídají o naší slepé vrženosti do nepoznatelného. Jak z toho ven?

Neil Simon: Apartmá v hotelu Plaza

Premiéra 14. 12. 2012

v 19.00 hod., Národní divadlo

Brno – Mahenovo divadlo

Luxusní hotelový pokoj je svědkem tří nezávislých příběhů dvojic, které vtípně i nemilosrdně demaskují partnerské vztahy. V příběhu prvním chce v pokoji starší manželský pár zavzpomínat na lábánku, které v něm kdysi strávil, ve druhém se úspěšný hollywoodský producent pokouší svést svou někdejší kamarádku a spolužačku a ve třetím se rodiče pokouší přemluvit dceru, jež propadla panice a zavřela se před svatbou do koupelny.

J. A. Pitínský: Betlém aneb Převaliké klanění sotva narozenému Jezulátku

Premiéra 14. 12. 2012

v 19.00 hod., Divadlo Husa na provázku

Neobvyklé zjevení biblického příběhu o narození Spasitele v příběhu Jana Antonína Pitínského v režii Vladimíra Morávka. Lidová slavnost s živým betlémem a zpíváním koledí. Mysterium o obnovené naději a o tom, že nikdy nebude sám. Křehká, misty i komediální, nápaditá předvánoční podívaná se zárazem. Psáno jest v svatých Bibli, psáno jest v svatém Písmu...

Joseph Kesselring: Arsenik a staré tety

Premiéra 15. 12. 2012

v 19.30 hod., Městské divadlo

Brno – činoherní scéna

Detektivní komedie, jejíž děj se odehrává v milém a pohodlném domě, z jehož stěn dýchá spíš atmosféra viktoriánské Anglie než newyorský Brooklyn padesátých let. Dvě starší elegantní dámy, sestry Abby a Marta Brewstero- vy, příjemné a pohostinné slečny, zvou podobně staré pány na bezinkové víno. V této rajské pohodě se však dějí věci nadmíru podezřelé. A tak, když tety navštíví jejich synovec Mortimer, nestačí se divit. (java)



Národní divadlo Brno, www.ndbrno.cz, tel.: 542 158 120

NÁRODNÍ DIVADLO BRNO
ČINOHRA v MAHENOVĚ DIVADLE

Neil Simon (1927) Režie: Lucie Málková

APARTMÁ V HOTELU PLAZA

Od 14. 12. 2012
www.ndbrno.cz

JANÁČKOVO DIVADLO

- 5. 12. 19.00 OSUD, opera
- 6. 12. 19.00 VÁNOČNÍ KONCERT ORCHESTRU VÁCLAVA HYBŠE, koncert
- 7. 12. 19.00 AIDA, opera
- 8. 12. 13.30, 17.00, 19.00 LOUSKÁČEK, balet
- 13. 12. 19.00 LUCIDOR A ARABELLA, balet
- 14. 12. 19.00 LA TRAVIATA, opera
- 15. 12. 19.00 TURANDOT, opera
- 18. 12. 17.00 LOUSKÁČEK, balet
- 19. 12. 19.00 NABUCCO, opera
- 20. 12. 19.00 LOUSKÁČEK, balet
- 22. 12. 13.30, 17.00 LOUSKÁČEK, balet
- 26. 12. 19.00 RUSALKA, opera
- 27. 12. 19.00 LOUSKÁČEK, balet
- 29. 12. 19.00 PRODANÁ NEVĚSTA, opera
- 31. 12. 17.00 PRODANÁ NEVĚSTA, opera

MAHENOVO DIVADLO

- 3. 12. 10.00 LAKOMEC, činohra
- 4. 12. 19.00 JAK JE DŮLEŽITÉ MÍTÍ FILIPA, činohra
- 5. 12. 10.00, 18.00 POPELKA, činohra
- 6. 12. 19.00 ROMEO A JULIE, činohra

- 7. 12. 19.00 REVIZOR, činohra
- 8. 12. 16.00, 18.00 ČESKÁ MŠE VÁNOČNÍ, činohra
- 9. 12. 14.00 POPELKA, činohra
- 9. 12. 19.00 VESELE PANIČKY WINDSORSKÉ, činohra
- 10. 12. 19.00 MANDRAGORA, činohra
- 11. 12. 19.00 ZLATÍ CHLAPCI (...VSTUPEL), činohra
- 12. 12. 19.00 SCAPINOVA ŠIBALSTVÍ, činohra
- 13. 12. 10.30 APARTMÁ V HOTELU PLAZA, činohra
- 13. 12. 19.00 ŠKOLA ŽEN, činohra
- 14. 12. 19.00 APARTMÁ V HOTELU PLAZA, činohra
- 15. 12. 19.00 APARTMÁ V HOTELU PLAZA, činohra
- 16. 12. 16.00, 19.00 ČESKÁ MŠE VÁNOČNÍ, činohra
- 17. 12. 19.00 APARTMÁ V HOTELU PLAZA, činohra
- 18. 12. 19.00 KRÁL RICHARD III., činohra
- 19. 12. 19.00 CYRANO Z BERGERAKU, činohra
- 20. 12. 10.00 CYRANO Z BERGERAKU, činohra
- 20. 12. 19.00 39 STUPŇŮ, činohra
- 23. 12. 16.00, 18.00 ČESKÁ MŠE VÁNOČNÍ, činohra

- 25. 12. 15.00, 18.00 POPELKA, činohra
 - 26. 12. 17.00 MANDRAGORA, činohra
 - 27. 12. 18.00 IDEALNÍ MANŽEL, činohra
 - 28. 12. 19.00 ROMEO A JULIE, činohra
 - 29. 12. 18.00 LAKOMEC, činohra
 - 30. 12. 18.00 EDITH, VRABČÁK Z PŘEDMĚSTÍ, balet
 - 31. 12. 10.00 SCAPINOVA ŠIBALSTVÍ, činohra
- MALÁ SCÉNA MAHENOVA DIVADLA**
- 15. 12. 16.00 ČERT A KÁČA, činohra
 - 16. 12. 14.00 ŠÍPKOVÁ RŮŽENKA, činohra
 - 17. 12. 10.00 ČERT A KÁČA, činohra
 - 18. 12. 10.00 ČERT A KÁČA, činohra
 - 23. 12. 14.00 ZLATOVĚŠKA, činohra
 - 26. 12. 14.00 PERNÍKOVÁ CHALOUPKA, činohra
 - 27. 12. 15.00 ČERT A KÁČA, činohra
 - 29. 12. 15.00 ČERT A KÁČA, činohra
- DIVADLO REDUTA**
- 4. 12. 17.00 LA DAFNE, opera
 - 4. 12. 19.00 KABARET KAFKA, opera
 - 6. 12. 19.00 ŽIJEME V JEDNOM MĚSTĚ, koncert
 - 8. 12. 18.45 UN BALLO IN MASCHERA (Maškarní ples), opera

- 9. 12. 19.00 KORESPONDENCE V+W, činohra
- 10. 12. 19.00 EUROPEANA, činohra
- 11. 12. 19.00 JULES A JIM, činohra
- 13. 12. 19.00 ANNA KARENINA, činohra
- 14. 12. 19.00 JULES A JIM, činohra
- 15. 12. 18.45 AIDA, opera
- 16. 12. 19.00 EUROPEANA, činohra
- 17. 12. 19.00 VALMONT, činohra
- 18. 12. 19.00 DESTIVÉ DNY, činohra
- 19. 12. 19.00 2 x WOODY ALLEN, činohra
- 20. 12. 19.00 S NEBYVALOU OCHOTOU..., koncert
- 22. 12. 19.00 KABARET KAFKA, činohra
- 23. 12. 14.30, 16.30 PAPAGENO HRAJE NA KOUZELNOU FLÉTNU, opera
- 26. 12. 14.00 KVAK A ŽBLUŇK, činohra
- 27. 12. 14.00 POHÁDKA O MALÉM MOZARTOVI A VELKÉM DRAKŮVI, činohra
- 28. 12. 19.00 NEBYLA TO PÁTÁ, BYLA TO DEVÁTÁ, činohra
- 29. 12. 10.00 JAK DOSTAT MAMINKU DO POLEPSOVNY, činohra
- 30. 12. 11.00 PAPAGENO HRAJE NA KOUZELNOU FLÉTNU, opera
- 30. 12. 20.00 ŠTIKA K OBĚDU, činohra

Divadlo Bolka Polívky, www.divadlobolkapolivky.cz, tel.: 542 214 903

Jakubské náměstí 5

- 3. 12. 19.00 ŽENA VLČÍ MÁK
Autor: N. Chatelet. Režie: J. Janáček. Hraje: H. Maciuchová.
- 4. 12. 19.00 DROBEČKY Z PERNÍKU / Divadlo A. Dvořáka Příbram
Autor: N. Simon. Režie: M. Schejbal. Hrají: S. Stašová, R. Filášková, Č. Gebouský, H. Karochová, E. Čekan, V. Závěský.
- 6. 12. 19.00 MILOSTNÝ TROJUHELNÍK
Hrají: P. Liška, J. Poláček, M. Brožek.
- 11. 12. 19.00 NÁVŠTĚVY U PANA GREENA

Autor: J. Baron. Režie: V. Michálek. Hrají: S. Zindulka, M. Hádek.

12. 12. 19.00 SZIDI TOBIAS
Účinkují: S. Tobias, M. Vyskočáni, A. Gál / C. Rac, M. Osadský, bicí, M. Buntaj, R. Šimůrka.

17. 12. 19.00 RŮŽE PRO ALGERNON / Divadelní spolek Kašpar
Autor: D. Keyes. Režie: J. Špalek. Hrají: J. Potměšil, E. Elsnerová / B. Lukešová, T. Karger / P. Lněnička, L. Jůza / F. Kreuzmann.

20. 12. 19.00 ČESKÝ LEV (divadelní dokument) / Divadlo Bolka Polívky
Autor: B. Polívka, P. Liška, P. Vachler. Hrají: B. Polívka, P. Liška, P. Vachler a hosté.

21. 12. 19.00 TAK TO CHODÍ... / Malé divadlo komedie
Režie: K. Hoffmann. Hrají: L. Filipová-Kudelová, K. Hoffmann, I. Kučera, J. B. Tichý, J. F. Pfeifer.

Divadlo Bolka Polívky
Jakubské nám. 5 / Brno
20. 12. v 19.00
ČESKÝ LEV
[DIVADELNÍ DOKUMENT]
hrají:
Boleslav Polívka
Pavel Liška
Petr Vachler
a hosté

THE BACKWARDS
The Beatles revival band

Mahenovo divadlo Brno
22. 12. 2012
19.00 hodin

Předprodej
| STUDENT | AGENCY |
Dům pánů z Lipé

Filharmonie Brno Philharmonic **Filharmonie Brno, www.filharmonie-brno.cz, tel.: 539 092 801**

6. 12. a 7. 12. v 19:30, **Besední dům JANÁČKŮV AKADEMICKÝ ORCHESTR / JAN ZBIVITEL**
Wolfgang Amadeus Mozart: Don Giovanni, předehra k opeře KV 527 / Joseph Haydn: Symfonie č. 104 D dur Hob. I:104 „Londýnská“ / Adagio – Allegro, Andante, Menuetto (Allegro), Allegro spiritoso / Bohuslav Martinů: Koncert pro cembalo a malý orchestr H 246 / Poco allegro, Adagio, Allegretto / Sergej Prokofjev: Symfonie č. 1 D dur op. 25 „Klasická“ / Allegro, Larghetto, Gavotta (Non troppo allegro), Molto vivace. Martin Hroch – cembalo. Janáčkův akademický orchestr, dirigent Jan Zbivitel.

57. koncertní sezona 2012/2013
ÚT 11 | 2013 | Janáčkovovo divadlo | 20:00
NOVOROČNÍ KONCERT
ANTONÍN DVOŘÁK Slovácké tance, I. a II. řada op. 46 a 72
Filharmonie Brno, dirigent Petr Altrichter

8. 12. v 10:30, **Besední dům PŮJDEM SPOLU DO BETLÉMA / JAKUB KLECKER**
Půjdem spolu do Betléma aneb filharmonie a loutky; herci Divadla Radost Eva Jurčiová, Kateřina Rakovčíková, Vítězslav Čapek, Tomáš Slezák, Zdeněk Ševčík, Radim Sasinek a Pavel Jan Riedl, hudba Vlastimil Peška a anonym, scénář a režie Vlastimil Peška. Sluňička a Kantilénka, sborníků Veronika Hružová a Michal Jančík. Filharmonie Brno, dirigent Jakub Klecker.

10. 12. v 20:00, **Janáčkovovo divadlo VÁNOČNÍ KONCERT CHRISTMAS IN VIENNA**
Vienna Strauss Orchestra & Edwin Marton, housle; v představení Vídeňského Straussova orchestru vyniká nejen překrásný tón jeho vzácných houslí, ale Marton do tradiční vídeňské hudby vnáší i svůj vlastní energický a vášnivý styl. Účast operních pěvců a dvou profesionálních tanečních párů, originální zvuk i instrumentace nesmrtelných skladeb od Strausse a Mozarta spolu s překrásnou vánoční atmosférou slibuje divákům vpravdě nezapomenutelný večer.

11. 12. v 19:30, **Besední dům HUDEBNÍCI DVORA BEDŘICHA VELIKÉHO (1712–1786)**
Jiří Čert: Sonáta E dur pro flétnu a continuo / František Benda: Sonáta e moll pro flétnu a continuo / Johann Joachim Quantz: Sonáta č. 1 a moll pro flétnu a continuo / Carl Philipp Emanuel Bach: Sonáta pro flétnu sólo, Württemberská sonáta č. 1 a moll pro cembalo.
Petr Pomek flétna, Lucie Fišerová cembalo, Dalibor Pimek violoncello.

13. 12. a 14. 12. v 19:30, **Wannieck Gallery VÁNOČNÍ KONCERT / JAKUB KLECKER**
P. I. Čajkovskij Louskáček (výběr z baletu), Jiří Teml Svatá noc, vánoční písně a koledy (výběr z cyklu), Tonight (jazz), Bring him home, I dreamed a dream, Dance my Esmeralda, Ave Maria, Leroy Anderson Sleigh Ride (Jízda na saních), Irving Berlin (Caspar Richter a Günther Gürsch arr.) White Christmas (Bílá Vánoce), Glenn Ballard (text), Alan Silvestri (hudba) Polar express, When Christmas Comes to Town (Když přijdou Vánoce do města), Narodil se Kristus Pán. Ivana Vaňková a Petr Gazdík zpěv, Kantilénka, koncertní sbor, sborníků Michal Jančík. Filharmonie Brno, dirigent a sborníků Jakub Klecker.

16. 12. v 10:30, **Besední dům VÁNOČNÍ MATINÉ PŘÍPRAVNÝCH ODDĚLENÍ**
Hudebně-dramatické pásmo vánočních kol a písní; Sluňička a Kantilénka. Řídí Veronika Hružová a Michal Jančík.

25. 12. v 16:00, **Katedrála sv. Petra a Pavla TRADIČNÍ VÁNOČNÍ KONCERT**
České, moravské a zahraniční koledy; Kantilénka a Kantilénka. Řídí Michal Jančík a Jakub Klecker.

Vstupenky v předprodeji Filharmonie Brno, Besední ulice www.filharmonie-brno.cz

Moravské zemské muzeum, www.mzm.cz, tel.: 533 435 220

Otevírací doba: út: 9:00–15:00 h, st–pá: 9:00–17:00 h, so, ne: 13:00–18:00 h, svátky (pouze ty, které připadnou na út–ne): 13:00–18:00 h, po: zavřeno.

Externí výstavy Moravského zemského muzea: **Charta 77 / Od občanského vzoru k demokratické ústavě**
Ústavní soud a Moravské zemské muzeum poprvé vystavují originál Charty 77. Výstava se koná k 35. výročí Charty 77 a 20. výročí Ústavního soudu ČSR. Od 3. února 2012, Ústavní soud, Joštova 8, Brno, přístupné při veřejných slyšeních Ústavního soudu.

DIETRICHSTEJNSKÝ PALÁC
Zelný trh 8, Brno, tel.: 533 435 280
Stálé expozice:
Zaniklý život na Moravě, Pravěk Moravy, Velká Morava, Morava ve středověku, Svět nerostů, Památník prof. Karla Absolona.

Výstavy:
14. 2. 2012–2014 Kamenná duha.
30. 11. 2012 – 3. 3. 2013 Tři záznamy z dějin exilu / Ke svobodě přes Prahu, Archiv svobody na zámku Schwarzenbergu, Gordon Skilling – Život a dílo. Akce (přednáškový sál, 10.00–16.00 h):
1. 12. 2. vánoční historický bazar Nakupte jinak a včas netradiční dárek z Moravského zemského muzea.
Přednášky (přednáškový sál, v 17.00 h):
6. 12. Pražská mincovna za panovníků lucemburské dynastie (PhDr. Jiří Milíty, Ph.D.). Přednáška numismatického oddělení Moravského muzea.
PALÁC ŠLECHTIČEN
Kobližná 1, Brno, tel.: 542 422 361
Výstavy:
26. 9. 2012 – 13. 1. 2013

Herr Gott! Zapomenutí sousedé – Obraz zbožnosti německé minority.
17. 10. 2012 – 13. 1. 2013 Memory – Liběna Rochová. Reflexe tradic v oděvních objektech.
19. 10. – 31. 12. 20 let s Dětským muzeem/Kaleidoskop interaktivních výstav pro děti i dospělé.
Beseda:
26. 11. Měli jsme překrásné dětství. Vzpomínky německých spoluobčanů na dětství v meziválečném Brně (Jana Nosková).
Výtvarné dílny pro děti:
3. 12. – 20. 12. 2012 Vánoce v muzeu. Vánoční výukový program pro MŠ, I. a II. stupeň ZŠ a zájmové skupiny spojený s výtvarnou dílnou.
8. 12. Staňte se na chvíli módním návrhářem Workshop pro děti s komentovanou prohlídkou výstavy Memory – Liběna Rochová reflexe tradic v oděvních objektech.

Koncert:
6. 12. 2012 Vánoční zpívání. Vystoupí německý pěvecký kroužek z Brna.

BISKUPSKÝ DVŮR
Muzejní ulice 1, Brno (vstup ze Zelného trhu a Kapucinského nám.), tel.: 533 435 282. Vstupenky do Biskupského dvora jsou v prodeji v Dietrichsteinském paláci.
Stálé expozice:
Fauna Moravy, Akvárium sladkovodních ryb. Po dobu přípravy projektu Mendelianum – Atraktivní svět genetiky, je stálá expozice Dějiny peněz na Moravě dočasně uzavřena. Modely hub J. Ruliška, **HOUBAŘSKÁ PORADNA**
Otevírací doba: po: 9:00–12:00 a 13:00–18:00 h, út: 9:00–12:00 a 13:00–16:00 h
Výstavy:
24. 10. 2012 – 30. 3. 2013 Milovníci knih.

MENDELIANUM
Muzejní 1, Brno, (vstup ze Zelného trhu a Kapucinského nám.), tel.: 549 211 703, www.mendelianum.cz, www.mzm.cz.

PAMÁTNÍK LEOŠE JANÁČKA
Smetanova 14, Brno, tel.: 515 919 808
Stálá expozice:
Janáčkův domek s původní dispozicí vnitřního prostoru. Kromě audiovizuálního sálu je součástí expozice výstava věnovaná skladatelským vrcholným dílům a kompletně dochovaná Janáčkova pracovna.
Výstavy:
21. 11. 2012 – 30. 1. 2013 Druhotvary 3

PAMÁTNÍK BIBLE KRALICKÉ
Kralice nad Oslavou, tel.: 568 643 619
Otevírací doba: út–ne: 9:00–13:00 h, po: zavřeno.

Stálá expozice:
Dílo tiskařů jednoty bratrské – Expozice představuje historii tiskárny.
Výstava:
Labyrint života Jana Amose Komenského – Výstava věnovaná J. A. Komenskému.
PAVILON ANTHROPOS
Pisárčská 5, Brno, tel.: 515 919 760
Otevírací doba: út–pá: 9:00–18:00 h, so, ne: 10:00–18:00 h, svátky (pouze ty, které připadnou na út–ne) 10:00–18:00 h, po: zavřeno.
Stálé expozice:
Morava lovců a sběračů, Nejstarší umění Evropy, Paleolitické technologie, Genetika ve vývoji člověka, Přiběh lidského rodu, Přimáti naše rodina.
Nová stálá expozice:
Zdeněk Burian: Viděl světy dávno minulý...
Výstavy:
7. 12. 2011 – 2012 Umění australských domorodců / Za posledními lidmi doby kamenné.

memory
Liběna Rochová
reflexe tradic v oděvních objektech
Palác šlechtičen, Kobližná 1, Brno, 17. 10. – 31. 12. 2012
Kolekce modelů přední české módní návrhářky a designérky vznikla speciálně pro světovou výstavu EXPO 2010 v Šanghaji. Její základní myšlenkou je paměť, vzpomínka, zaznamenání paměti tradic a femesla. www.mzm.cz

MORAVSKÉ ZEMSKÉ MUZEUM

výstava se koná pod záštitou primátora statutárního města Brna Romana Onderky

DĚTI V AKCI

Mažoretky Lassies



Tancuješ ráda a chceš přitom umět něco víc – točit s hůlkou? Chceš být součástí skupiny, kde najdeš mnoho kamarádek, s nimiž budeš na různých vystoupeních i soutěžích zažívat spoustu legrace i pocit vítězství? Hledáš něco, co by tě bavilo a stále by ses při tom učila něco nového, co bys ráda ukazovala své rodině i přátelům? Staň se jednou z nás.

Jme mažoretky Lassies z Brna, které rozdávají radost již od roku 2005. Náš tým má přes sedmdesát členek, které jsou dle věku rozděleny do několika skupin: Mimi (4–6 let), Baby (7–9 let), Mini (10–13 let) a Lady (14–18 let).

Trénujeme 1–3krát týdně pod hlavičkou Domu dětí a mládeže Helceletova. Od roku 2010 jsme navíc členkami prestižních svazů mažoretek NBTA a SHČR, které organizují mistrovství ČR v mažoretkovém sportu.

Ano, češ správně – mažoretky jsou sport. Kromě pochodu, ladného pohybu, práce s hůlkou (twirling) a úsměvu ovládneš také základy baletu a různých stylů tanců, které jsou součástí umění moderních mažoretek.

Každá šikovná slečna má možnost s námi jezdit na vystoupení, kterých je během školního roku několik a vždy si je parádně užijeme. Na počátku letošního roku jsme zpestřily karnevaly a plesy, na jaře v zoo jsme si říkaly, že „zvířátka přece také nekouří“ a Čendovi jsme pomáhaly hledat Supertalent.

Na podzim jsme si v Björnsonově sadu „hrály a nezlobily“ a za odměnu jsme pak mohly tancovat s „nočními vědci na hvězdárně“. Fandily jsme také nejrychlejším závodníkům, kteří „kouleli dřevěné kolo z Lednice do Brna“, i těm, kteří se projížděli na motorkách na Motoshow v Olympii.

Mezi vystoupení řadíme i taková, která nejsou určena jen pro diváky v Brně a okolí, ale i pro přísnou porotu na mažoretkových soutěžích. V dubnu se v Brně konala mezinárodní taneční přehlídka, ze které jsme si odnesly dvě prvenství. V Těšanech a Hluku se zase uskutečnilo mistrovství ČR mažoretek a děvčatům ze skupin Baby, Mini i Lady se podařilo získat titul druhý vicemistr Moravy. Z poslední soutěže – IMC – jsme si dovezly dvě zlaté, dvě stříbrné a jednu bronzovou medaili za pochodu s hůlkou a tanec s třásněmi.



O prázdninách se setkáváme na týdenním soustředění, kde se bavíme, společnými silami vytváříme nové choreografie i návrhy kostýmů. Těch máme několik a snažíme se v nich předvést svá vystoupení co nejlépe a upoutat oko diváka.

Rozpis tréninků, více o mažoretkách Lassies i chystaná vystoupení najdete na webu www.mazoretky-brno.cz. Máš-li zájem, přijď nás kdykoliv navštívit – přijímáme členky od 4 let.

Veronika Váská, foto: M. Dvořák

Soutěžní otázka zní: Co je zajímavé na Triu Lassies? Svou odpověď zašlete do 26. prosince na e-mailovou adresu mazoretky-brno@email.cz, první tři správné odpovědi odměníme drobnou cenou.

Vánoční hala: sportovat budou zdraví i handicapovaní

Ve sportovní hale ZŠ Horníkova se 14. prosince uskuteční již tradiční atletická soutěž Vánoční hala Brno 2012. Akce, která se koná pod záštitou primátora města Brna Romana Onderky, každoročně přivítá téměř 300 žáků brněnských základních škol, bez postižení i handicapovaných.

Tuto sportovní událost již tradičně na sklonku roku pořádá AK Olymp Brno ve spolupráci s Gymnáziem Hády, oddílem JAC Brno a Vysokým učením technickým v Brně. Její hlavní myšlenkou je propojit svět zdravých a handicapova-

ných dětí a letos se v jihomoravské metropoli uskuteční již po jedenácté.

Po slavnostním zahájení předvedou zhruba v 9 hodin své umění děti a dospělí s různými postižením v exhibičním závodě na vozíku ve sprintu na

20 metrů. Následně bude vylosován ze všech účastníků ze základních škol jeden šťastlivec, který si jízdu na vozíku vyzkouší na vlastní kůži proti handicapovanému jezdcí. Tímto soubojem vygraduje skvělá atmosféra v tradičně zaplněné hale. Nebude chybět ani čestné kolečko, v němž si postižení sportovci podávají ruku s žáky základních škol, stojícími těsně u dráhy.

Poté odstartují soutěže pro žáky základních škol dle věkových kategorií

ve sprintu na 20 metrů, skoku dalekém, skoku vysokém a hodu medicinbalem. Každý sportovec na stupních vítězů získá medaili, pamětní listinu a věcnou cenu.

„Každý rok je možné při tomto závodě sledovat nejen výborné sportovní výkony, ale také soupeření provázené atmosférou sounáležitosti,“ uvedl trenér a manažer AK Olymp Brno Josef Sečkář.

Soňa Haluzová

Tapíři přivedli na svět mládě



Chovatelům brněnské zoo udělala letos na podzim radost tapířice Neny, když koncem září porodila zdravé mládě – samičku. Malá tapířice byla pojmenována Celestýnka a zoo pro ni začátkem listopadu uspořádalo malou oslavu – křtinu, na které ji přišly pozdravit zástupci návštěvníků. Mládě i matka si při té příležitosti mohly pochutnat na ovocných a zeleninových kyticích.

Malá samička je už třetím mládětem tapírů, odchovaným v posledních letech v brněnské zoo. „Tapíří pár Neny a Cusco zůstane v zoo na chov, ale Celestýnka bude příští rok nabídnuta do jiné zoologické zahrady,“ informovala mluvčí zoo Monika Brindzáková. Mládě je zatím s matkou ve společném výběhu, samec je momentálně v samostatné ubikaci, spolu mohou být přibližně za půl roku. Tapíři jihoameričtí dorůstají hmotnosti 110–200 kg, v zajetí se dožívají 35 let. Živí se výhonky, listy, plody a vodními rostlinami. (šef), foto: T. Picka

Brňanky přivezly tři bronzy za aerobik

Na mistrovství světa v aerobiku FIS-AF International World Fitness & Hip Hop Unite Championship 2012, jež se konalo koncem října v nizozemském Dordrechtu, podali čeští reprezentanti vynikající výkony a přivezli celkem osm medailí. Tři bronzové „placky“ vybojovala děvčata z brněnského sportovního klubu Aerobic Centrum Brno. Počátkem listopadu jim na Nové radnici k úspěchu pogrataloval primátor města Brna Roman Onderka.

V kategorii sportovní aerobik juniorů uspěl tým Kallasová, Rybníčková, Vondrová vedený trenérkou Hanou Toufa-

rovou. V kategorii cadet fitness step se dařilo družstvu ve složení Procházková, Petrová, Kubičková, Kubínová, Kokešová, Vašíčková, Szewieczková, Sedláková, Suchanová, Bajerová s trenérkou Lucií Balcarovou. A třetí v kategorii junior fitness step skončil tým Alexová, Gruberová, Vondráková, Řeholová, Kallasová, Rybníčková, Vondrová, úspěšnými trenérkami byly opět Hana Toufarová a Lucie Balcarová.

Letošní světový šampionát byl výborně obsazený a české týmy se utkaly se silnými soupeři. Celkem se ho zúčastnilo 1100 závodníků ze 16 zemí. (šef)

Házenkáři mají ambice vybojovat play-off

Brněnská škola házené má za sebou dlouhou historii i sbírku cenných kovů. V extralize bojuje o co nejlepší umístění i mužstvo Handball KP Brno.

Začátek sezóny byl výborný a sedm kol si družstvo svou neporazitelností dokonce drželo první místo v tabulce. Oporou týmu je pívot Michal Dostalík, který hraje v reprezentační formě, výraznými osobnostmi jsou ale také Viktor Hastík, Jan Hubáček a Tomáš Mičola.

V 11. kole nejvyšší soutěže brněnští házenkáři na domácí palubovce sice těsně prohráli s Hranicemi poměrem 25:26, v bodovací tabulce se však drží uprostřed s minimálním rozdílem na výše umístěná družstva. „Dělali jsme moc chyb v obraně, hostující

celek velmi dobře bránil a každou naši chybu tvrdě trestal,“ komentoval poslední podzimní utkání z 25. listopadu prezident klubu Handball KP Brno Josef Cikán.

Nejvyšší házenkářská soutěž v České republice odstartovala počátkem září a hráče čeká 23 kol, která jsou rozdělena na podzimní a jarní část. Mladý celek z Brna v loňském ročníku obsadil 10. místo, pro sezónu 2012/2013 posílil a má ambice se letos probojovat do play-off, což znamená umístění v základní části do 6. místa.

Brňané mohou svému týmu fandit na domácí půdě v Městské hale míčových sportů na ulici Vodově. Aktuální informace najdete na www.kpbrno.cz. (hal)

Lyžaři běželi do vrchu

Oddíl Skol Brno – jediný oddíl pro mládež v Jihomoravském kraji, který se věnuje běhu na lyžích – uspořádal 4. listopadu tradiční Běh do vrchu, kterého se zúčastnilo 60 závodníků. Pro lyžaře to byla součást vrcholící přípravy na zimní sezónu, závodu se však zúčastnili i brněnští atleti a biatlonisté. Trať pro dorost a dospělá měřila 950 metrů s převýšením

135 metrů, žactvo běželo půl kilometru. Startovalo se v Pisárkách, cíl byl na kopci u hotelu Myslivna. Nejmladší během závodu plnili různé úkoly, například hod na cíl, luštění hádanek či hledání obrázků. Cílem lyžařského oddílu není jen získávání úspěchů v soutěžích, ale i smysluplná náplň volného času dětí.

Věra Vanková, foto: Skol Brno



Hledáme pánečka!



Broňa

4letý kříženec jezevčíka. Je kastrován, hodí se do bytu i do domku. Rád se mazlí a v útulku je mu moc smutno.



Růženka

5letá kříženka. Ani přes těžký osud jí nikdy neopouští dobrá nálada, miluje lidi i jiné pejsky. Ráda štěká, proto se hodí spíš do domku.



Emilka

Vypadá jako kříženec holandského ovčáka. Má asi 8 let, ale stále je velmi vitální, miluje balonek a moc ráda pobývá ve společnosti lidí. Má základy poslušnosti, hodí se do domku i do bytu.



Čenda

Roční kříženec má energii na rozdávání. Je kastrován, vhodný do domku se zahradou. Hledá pánečka, který bude mít čas na jeho výchovu a dopřeje mu dostatek pohybu.

20. výročí založení Lesů města Brna



Společnost Lesy města Brna, a. s., uspořádala dne 16. 11. 2012 oslavu 20. výročí založení společnosti v novodobé historii. Místem konání se stala nově vybudovaná víceúčelová chata Babí lom, která byla při této příležitosti slavnostně otevřena a která bude sloužit především pro potřeby lesní pedagogiky a vzdělávání zaměstnanců.



Oslavy se zúčastnilo přes 90 hostů, mezi nimiž byli zástupci statutárního města Brna, ředitelé městských organizací, zástupci dotčených státních správ a zaměstnanci. Slavnost zahájil ředitel společnosti Jiří Neshyba přivítáním hostů a krátkým proslovem, ve kterém představil společnost a zmínil významné události v životě firmy. Poté předal slovo náměstkovi Ladislavu Mackovi a předsedovi představenstva Ludvíku Kadlecovi. Následoval příspěvek a křest publikace „20 let Lesy města Brna“ vydané při této příležitosti. Poté dostal slovo prezident Proslavy Bohemica Tomáš Vrška, který zúčastněným nastínil trend hospodaření v brněnských lesích a ocenil, jakým směrem se v současné době hospodaření

na tomto majetku ubírá. Po proslotech proběhlo slavnostní přestřižení pásky k chatě Babí lom, ke kterému byli ředitelem společnosti vyzváni předseda představenstva Ludvík Kadlec, 1. náměstek Robert Kotzian, náměstek Ladislav Macek, náměstkyně Oliver Pospíšil, náměstkyně Jana Bohuňovská a tajemník Pavel Loutocký. Uvnitř chaty bylo pro hosty připraveno občerstvení a celé odpoledne bylo provázeno vystoupeními trubáčů Lesů města Brna s loveckými fanfárami.

Historie brněnských městských lesů se začala psát v roce 1466, kdy město Brno získalo Deblínský hrad spolu s přilehlými dvaceti vesnicemi a přilehlým lesem. Usilovné snažení brněnských městských radních ved-

lo k tomu, že v roce 1938 vlastnilo město přes 7500 ha lesních pozemků. Snaha o scelování a zvětšování lesního majetku pokračuje i v novodobé historii a v současné době město Brno vlastní více než 8300 ha lesa, což je největší obecní lesní majetek v České republice. Lesy se nachází na katastru 43 obcí, z toho v samotném intravilánu města je však jen necelých 1000 ha. Nejvíce lesů je na Tišnovsku a Blanensku. Nejvzdálenější lokalitou jsou lesy v okolí Březové nad Svitavou, odkud město získává pitnou vodu. Společnost Lesy města Brna byla roku 1992 zřízena pro správu tohoto majetku.

V posledních letech je u brněnských lesů zřejmá snaha o přírodě blízký způsob hospodaření s maximálním využíváním produkčního potenciálu lesů a podporou celospolečenských funkcí lesů tvořících rekreační zázemí jihomoravské metropole. Kromě správy svěřeného lesního majetku, o který se starají 3 lesní



správy – Lipůvka, Brno a Deblín – společnost vlastní lesní školy, pilu a manipulační sklad s výrobou frézovaných palisád a palivového dříví. O okolí Brněnské přehrady a správu drobných vod-

ních toků se stará středisko rekreace. Od roku 2004 se společnost intenzivně věnuje výrobě energetické štěpky a za tímto účelem bylo zřízeno středisko služeb. Svou polohou jedinečná je obora Holedná, která se nachází přímo v intravilánu města Brna a která je obyvateli města Brna hojně navštěvována. V roce 2009 začala společnost rozvíjet lesní pedagogiku, což je environmentální vzdělávání dětí, dospělých i seniorů, zábavnou formou pomocí her poskytuje informace o lese, o vztazích a procesech v lese probíhajících. Je snaha o přiblížení lesa lidem se všemi jeho funkcemi a o zlepšení vztahu moderní společnosti k lesu a přírodě ve všech souvislostech, prohloubení zájmu o les a dřevo jako obnovitelnou

a ekologickou surovinu, objasnění veřejnosti významu hospodaření v lese, seznámení veřejnosti s posláním, úkoly a prací lesníka. V posledních letech je vyvíjeno značné úsilí na vytvoření zázemí pro trávení volného času v lese, a to nejen v samotném intravilánu města Brna, ale i ve vzdálenějších lokalitách. Byla obnovena a nově vybudována celá řada lesních studánek, retenčních nádrží, jsou opravovány a budovány lesní cesty, vytvářeny naučné stezky s celou řadou rekreačních prvků a informačních tabulí.

Dnes je stav brněnských lesů ve velmi dobré kondici, svěřený majetek je spravován s péčí řádného hospodáře a za to patří velké poděkování všem jejím zaměstnancům současným i minulým. (PR)



**VEDENÍ A HRÁČI
FC ZBROJOVKA BRNO
DĚKUJÍ SVÝM FANOUŠKŮM ZA
PODPORU V UPLYNULÉM ROCE.**



Všem přejeme příjemné prožití vánočních svátků a hodně radostných chvil se Zbrojovkou v roce 2013, v němž náš klub oslaví stoleté výročí.



1953-2013

WWW.HC-KOMETA.CZ

Internetový obchod můžete mít za rohem, říká manažerka Kasa.cz

Kasa.cz je zatím jediný internetový obchod, který provozuje po republice síť klasičtých kamenných prodejen. Zajímavé jsou tím, že se v nich prodává za internetové, tedy nižší ceny. Jeden z nich je v Heršpické ulici.

Přemysl Adamec

Proč společnost otevřela síť „kamenných internetových“ prodejen, vysvětluje manažerka firmy Jitka Součková.

Nakupování na internetu už je běžnou součástí života české populace. Ale stejně běžné jsou také stesky na to, že není možné si zboží před nákupem „osahat“ ani vyzkoušet. Může se s tímhle handicapem internetový obchod vyrovnat jinak než neustálým snižováním ceny?

Kromě nižší ceny je pro zákazníka základní výhodou internetového obchodu to, že může obchodníkovi zboží vrátit. Bez udání důvodu. Dle zákona na to má 14 dní. Ale u některých obchodníků, včetně Kasy.cz, je to dokonce 30 dní. Tuto výhodu zákazník kamenné prodejny většinou nemá. Jenže část lidí na internet nepřivede ani tohle, ani nižší ceny.

Takže druhou možností, jak se s tím obchodník může vyrovnat, je otevřít tradiční kamenné prodejny, kde si zákazník může zboží vybrat a vyzkoušet jako v klasičtém obchodě.

Tím myslíte výdejní či odběrní místo, jaké mají snad všechny internetové obchody?

Ne, ne, v tom je velký rozdíl. Na výdejní místo se z centrálního



■ Na rozdíl od nákupu na internetu si můžete v brněnské kamenné prodejně internetového obchodu Kasa.cz zboží vybrat a odnést ještě na Štědrý den, připomíná Jitka Součková. Foto: Tomáš Novák

ho skladu toho kterého obchodu posílá k vyzvednutí zboží, které si lidé z dané oblasti objednali po internetu. V naší prodejně můžete nakupovat, jak jste zvyklí z běžných obchodů, ale za internetové ceny a za internetových podmínek, včetně vrácení zboží bez udání důvodu. To vám naše konkurence nenabídne.

Opravdu jste jediní, kdo prodává tímto způsobem?

Stejně jako my mají i jiní prodejci výdejní místa a někteří mají ve svých centrálních ještě obdo-

bu kamenného obchodu. Ale pokud vím, tak nikdo z našich konkurentů nekombinuje klasičtý internetový obchod se sítí klasičtých kamenných obchodů. Takže třeba v Ostravě jsme s tímto konceptem jediní.

V tuto chvíli se tak u nás snoubí všechny výhody internetového a klasičtého prodeje. Můžete přijít do kamenné prodejny, poradit se a okamžitě nakoupit, ale pořád za ceny jako na internetu.

Jinak je samozřejmě pravda, že rozdíl mezi kamennými a internetovými obchody se stírají, či

spíš se oba způsoby prodeje prolínají. Například všichni velcí prodejci elektriky mají své e-shopy. Ale zase si tam koupíte jen elektro. V naší prodejně máte na výběr z nějakých 80 tisíc položek ze všech možných druhů sortimentu. Je to prostě obchodní dům.

Od samého počátku internetové obchody provázejí pochyby o jejich serióznosti. Ty zjevně nejsou úplně plané, jak nasvědčují i občasné zprávy obchodní inspekce či spotřebitelských organizací. Máte nějaký recept na to, jak odlišit solidní a ty ostatní podniky?

Tohle je věčný boj. Slušní obchodníci se stále snaží pracovat na osvětě o tom, jak nakupovat na internetu bezpečně, ale někteří zákazníci se i navzdory tomu napálí.

Základní pravidla jsou: nakupujte u velkých ověřených e-shopů. Rozhodně se vždy podívejte, že je vybraný obchod členem APEK (Asociace pro elektronickou komerci). Neplatte svůj první nákup u obchodníka předem, ale zboží uhradte dobírkou. Důkladně si prohlédněte balíček před převzetím, zda není potrhaný nebo jinak poškozený a jestli vám na něm nepříjde něco podezřelého, třeba že se z něho sype písek.

Internetovému obchodu může zákazník vrátit zboží bez udání důvodu, ale také mu jej přitom musí doručit, třeba přes půl republiky. Třeba u ledničky to je docela velká komplikace...

Vrácení zboží bez udání důvodu je právě ta pojistka, o které už jsme mluvili, že ji mají internetový

zákazníci. A zákazník nám musí zboží opravdu doručit, protože to byl on, kdo se rozhodl si zboží neponechat. Ale ani to není neřešitelná situace a jsme mu s tím schopni pomoci, takzvaným zpětným svozem. Tuto možnost vrácení zboží u kamenného obchodníka zákazník nemá.

To platí i v případě reklamace?

Klasičtá reklamacie, kdy se zákazníkovi zboží porouchá, probíhá trochu jinak. Pokud se vám rozbije například pračka, tak ji není nutné posílat k nám, ale stačí rovnou kontaktovat autorizovaný servis, který k vám vypraví opraváře. Jemu se pro-

» Náš ombudsman může změnit výsledek reklamace. Ve váš prospěch. «

kážete dokladem o nákupu a potvrzeným záručním listem. On vám spotřebič opraví a vy nic neplatíte. Pokud jde o menší zboží, třeba fén, ten zabalíte a pošlete obchodníkovi poštou. Pokud to jde, doporučuji na stránkách obchodníka vyplnit reklamační protokol. Kopii tohoto protokolu s kopií dokladu o nákupu přibalíte k výrobku a na reklamaci tak už dopředu vědí, že mají váš balíček očekávat. Alespoň u nás to tak je.

Pokud bude vaše reklamacie oprávněná, náklady na dopravu, které jste s tím měl, vám obchodník proplatí, pokud o to požádáte. Ale tyto náklady musí odpovídat realitě a být běžné. Pokud fén

povezete taxíkem, tak vám tenhle účet za dopravu obchodník neproplatí.

A co mám dělat, když mi přijde balík, který je poškozený? Přibrat, či nepřibrat?

Toto bývá nejčastější chyba, kterou zákazníci dělají. Přeberou poškozený balíček, dopravci nic neřeknou a pak se zbytečně s obchodníkem dohadují, jestli se výrobek poškodil dopravou nebo jestli poškození způsobil až zákazník. Hodně poškozené balíčky nepřebírejte, ale vraťte je dopravci. Pak hned oznamte obchodníkovi, proč jste zboží nepřevzal, ale že jej pořád chcete, ať vám pošlou jiné.

Pokud je balíček na první pohled celý, ale nezdá se vám, protože je např. příliš otlučený, sepišete s dopravcem dokument, kterému se většinou říká škodní protokol. Tím, že ho sepišete rovnou s řidičem a dostanete jeho kopii, je jasné, že jste měl pochybnosti o balíčku již při jeho přebírání. Pokud bude uvnitř zboží skutečně poškozené, vrátíte ho obchodníkovi právě s kopií škodního protokolu, který bude dokazovat to, že za škodu je odpovědný dopravce, ale ne vy.

Mimochodem, Kasa.cz prý má zákaznického ombudsmana? Upřímně, toho už má kde-kdo a nemám pocit, že by tihle firemní ochránci práv měli nějaký praktický význam. Ten váš může opravdu udělat něco pro nespokojeného zákazníka?

Ano. Náš ombudsman má poměrně velké pravomoci. Může například změnit rozhodnutí reklamačního oddělení.

O₂ Experience Centre v Galerii Vaňkovka

Nejširší nabídka telefonů k vyzkoušení, technologické novinky, příjemné prostředí ve výjimečném designu, O₂ Guru vám poradí s nastavením služeb a vašich zařízení.

Navíc poukázka na 500 Kč

Pořídte si v termínu 10.–31. 12. některý z Chytrých tarifů a při předložení tohoto ústrižku získáte **poukázku na 500 Kč** do Galerie Vaňkovka.

Uvedená nabídka platí pouze v O₂ Experience Centre v Galerii Vaňkovka při zakoupení některého z Chytrých tarifů se závazkem na 24 měsíců. Nabídka neplatí pro zákazníky s uzavřenou Rámcovou smlouvou.

Pro vás.

O₂